

inForm

PERIODICO DI INFORMAZIONE DEL COMUNE DI FORMIGINE

Anno XXII - n.2/2013 - Aprile/Maggio - stampato e distribuito senza oneri per il Comune

Editoriale
Quale lavoro,
quale futuro?

(Franco Richeldi)



SERVIZI
PRIMA INFANZIA
Confermata l'offerta



PROPOSTE
PER I GIOVANI
In estate scambi culturali



PENSARE OGGI
FORMIGINE 2025
Nasce il nuovo PSC-RUE

Office MARKET

Tutto per l'ufficio, per la scuola e per i tuoi regali

forniture ufficio, arredo uffici, toner e cartucce originali e compatibili, stampanti, centro copie specializzato, partecipazioni, bomboniere, articoli da regalo, articoli di pelletteria, tutto il necessario per la scuola dall'asilo all'università, e tanto altro ancora.

OFFICE MARKET SRL
Via Statale, 208 a/b
41042 Spezzano di Fiorano (MO)
Tel. 0536 843095
Fax. 0536 845681

Mail: clienti.spe@office-market.it

OFFICE MARKET SRL
Via Giardini Nord, 34
41043 Formigine (MO)
Tel. 059 570112
Fax. 059 572857

Mail: clienti.for@office-market.it



Sconti dal 10% al 15%
RISERVATI A TUTTI GLI STUDENTI

scopri come ricevere la School Card nei nostri punti vendita



www.office-market.it

ci trovi anche su facebook e twitter



UFFICIO

HAI UNA PARTITA IVA?

Diventa un nostro nuovo cliente, consegna alla cassa il coupon e all'acquisto riceverai uno

SCONTO 30%

*Su tutto il materiale, escluso hardware informatico e prodotti in promozione.

REGALO

Consegna alla cassa il coupon per ricevere un esclusivo sconto. Utilizzabile su tutti gli articoli da regalo presenti nei nostri punti vendita. Promo valida fino al 31/12/2013.

SCONTO 15%

*Esclusi prodotti già in promozione.



ESTINTORI CABRINI S.p.A.



SISTEMI

ANTINCENDIO



SEGNALETICA



ARTICOLI SICUREZZA



ANTINFORTUNISTICA

*La sicurezza
non è mai troppa!*

V. Parigi, 11 - SASSUOLO

0536 805665

www.estintoricabrini.it

IMPRESA DI PULIZIE

RIGHI

PULIZIA DI AMBIENTI PUBBLICI E PRIVATI
VETRI AD OGNI ALTEZZA
LAVAGGIO MOQUETTES E SALOTTI
SANIFICAZIONE A VAPORE DI CUCINE
DISINFESTAZIONE E DERATIZZAZIONE

di Righi Mirco

Sede Legale: Via Corletto, 2/0
41043 Formigine (MO)

Sede Operativa: Via degli Imprenditori, 35 - 41124 Modena
Tel./Fax 059.570074 - Cell. 3336292484

mircorighi5@hotmail.it

www.impresadipulizierighi.it

Non lasciamo nulla al caso... neppure
i RESPIRI

SMO TEC®

SMOKING TECHNOLOGY

SIGARETTE ELETTRONICHE
vieni a trovarci per una prova gratuita

PRODOTTI DI QUALITÀ E CERTIFICATI CE SIGARETTE PER OGNI SVAPATA
LIQUIDI RIGOROSAMENTE ITALIANI

Via Giovanni Pascoli, 24 41043 Formigine (MO)

tel. +39 320 57 00 18

formigine@smo-tec.it • www.smo-tec.it

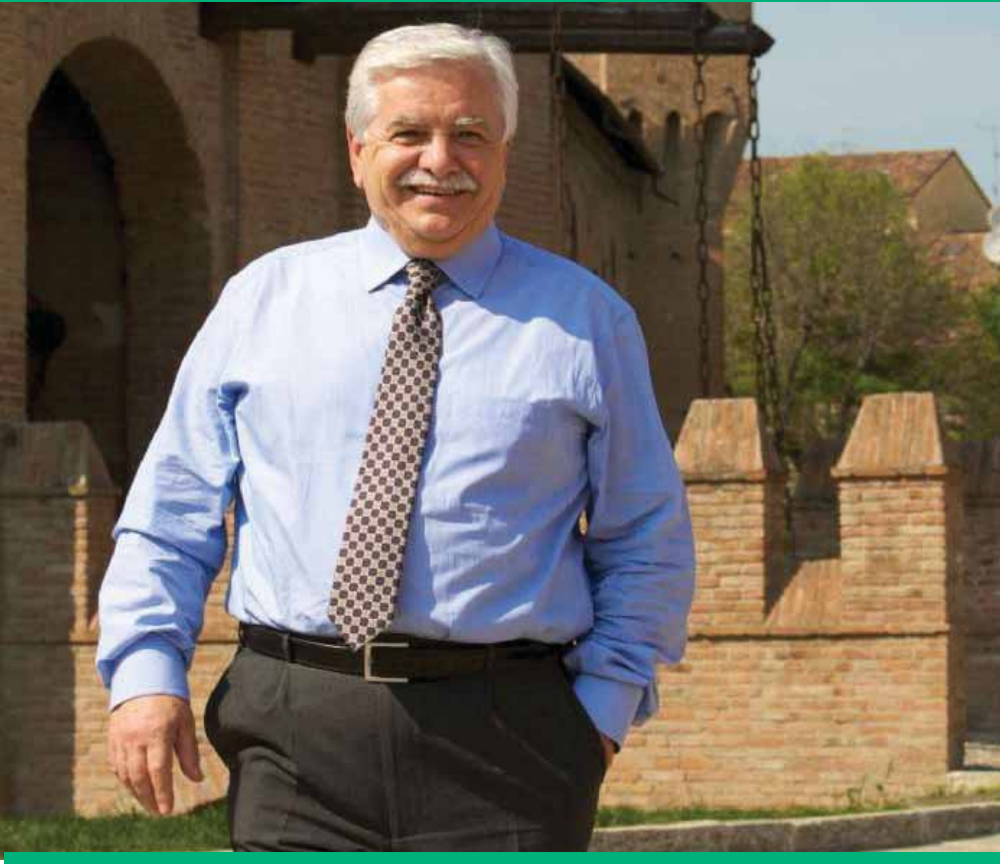

fondato sul lavoro". In un'Italia dove il lavoro viene a mancare, nella quale due generazioni di giovani vengono emarginate e delle loro capacità se ne fa a meno, dove la disoccupazione è in crescita costante, riconfermare questo grande principio vuol dire ancora una volta porsi il problema di quale sarà la società del domani.

La crisi può portare a ripiegarsi su se stessi: penso se ne possa uscire, al contrario, osando, cambiando, offrendo una speranza concreta per guardare con coraggio al futuro della nostra comunità. Speranza e futuro sono le parole iscritte nella costruzione delle due scuole primarie che sono state un investimento per le nuove generazioni. È un'opportunità di lavoro per le imprese che le hanno realizzate. Ma questo non basta. Occorrono altre azioni concrete. A Formigine, insieme ai cittadini e a tutte le forze politiche, abbiamo compiuto un lungo e complesso tratto di strada per dotarci del nuovo Piano Regolatore. È uno strumento che salvaguarda la qualità del vivere, ricercando un equilibrio sostenibile fra domande sociali ed ambiente, fra residenzialità e opportunità di sviluppo per le imprese, fra contenimento della crescita urbanistica e diritto di accesso al bene casa. Perché vogliamo un territorio dove sia possibile, per le famiglie, crescere i bambini, valorizzare le loro qualità e parallelamente l'esperienza delle persone anziane per una giusta scelta di comunità.

Franco Richeldi,
Sindaco di Formigine

Quale lavoro, quale futuro?

È una crisi di sistema, dalla quale non se ne uscirà a breve termine, ma solo attraverso un nuovo spirito di iniziativa con modificate capacità, nuovi stili di vita e nuovi modelli di sviluppo

La crisi che sta attraversando il nostro Paese, ha portato impoverimento, dissesti aziendali, disoccupazione, mancanza di prospettive per

i giovani. Di fronte al difficile periodo che attraversiamo, bisogna ribadire con forza che l'Italia, come dice la Costituzione, è una "Repubblica Democratica



**MATERASSI
BIANCHERIA**

CORLO di Formigine
Via Battezzate, 59 - Tel. 059 572 620

**DA PIU' DI TRENT'ANNI AL VOSTRO FIANCO.
TRADIZIONE, QUALITA' E INNOVAZIONE**

NUOVO CENTRO DEL RIPOSO



MIGLIORIAMO IL RIPOSO.





MATERASSI E CUSCINI PER ALLEVIARE LA PRESSIONE





imbottiti da riposo



SCONTI SU BIANCHERIA DI FINE SERIE E SUPERSCONTI SUI MATERASSI



Vice Sindaco e Assessore
ANTONIETTA VASTOLA
Politiche Scolastiche ed
Educativa, Centri educativi
e Pari Opportunità, Attività
Produttive e Commercio

Inaugurato il nuovo centro pasti

Per la ristorazione scolastica del Comune di Formigine sono previsti 241.000 pasti all'anno: questo l'obiettivo del nuovo centro sito in via Guido Rossa, attivo dal 7 gennaio scorso e che è stato inaugurato sabato 13 aprile.

Il nuovo servizio di ristorazione comprende la produzione, il confezionamento, il trasporto e la fornitura di pasti pronti per i nidi, le scuole dell'infanzia, le scuole primarie e i servizi estivi nelle singole sedi. Utilizza esclusivamente materie prime provenienti da coltivazioni biologiche, DOP, IGP, a km 0 e provenienti dal mercato equosolidale.

Il servizio comprende produzione, confezionamento, trasporto e fornitura

Come spiegano il Vicesindaco Antonietta Vastola e l'Assessore ai Lavori pubblici Giuseppe Viola: "Attraverso la modalità del *project finance*, procedura più volte adottata dal Comune di Formigine e che coinvolge soggetti privati per la realizzazione e gestione di opere pubbliche, sono stati apportati miglioramenti all'attuale servizio di ristorazione in termini di organizzazione e di qualità del servizio, pur mantenendo invariato il costo pasto applicato al Comune".

La concessione è stata aggiudicata per i prossimi 15 anni all'associazione temporanea d'impresa composta da CIR

Amministratori soddisfatti: "Grazie all'investimento del concessionario, abbiamo un servizio migliore per i cittadini piccoli"

food s.c. Cooperativa Italiana di Ristorazione, Coop. Muratori di San Felice e R.B. Impianti di Sassuolo, oggi riuniti nella società di progetto "Circostanza srl", soggetto che ha investito due milioni di euro per interventi di edilizia, impiantistici e di allestimento attrezzature.

Struttura realizzata con il project finance

"Il centro pasti è dotato di attrezzature e impianti all'avanguardia che garantiscono la massima sicurezza in campo di igiene alimentare e la migliore resa nutrizionale e organolettica nella preparazione dei pasti - dichiara Lorella Vignali, Presidente di Circostanza - Questa struttura, con elementi innovativi e di sostenibilità ambientale, consente un

risparmio di energia primaria pari al 28%.

L'intero processo di produzione e di distribuzione dei pasti nelle scuole coinvolge 60 persone, con l'applicazione di un sistema di gestione dotato delle specifiche certificazioni di qualità".

Cucina biologica e a chilometri zero

La nuova struttura di circa 1.000 metri quadrati, che si trova vicino al centro commerciale "Quattro Passi" di Formigine, è pregevole anche da un punto di vista architettonico, in quanto è dotata di un'impiantistica che garantisce un elevato risparmio energetico e una minore emissione di CO2 in atmosfera pari a 44 tonnellate l'anno; inoltre, è sicura dal punto di vista sismico.





Bosimpianti s.r.l.
Via Pascoli, 84 41043 Formigine (MO)
Tel. 059 573636 - Fax 059 579379
BOSI ALBERTO Cell. 335 6126649
www.bosimpiantisrl.it
info@bosimpiantisrl.it

- Impianti termo idraulici
- Impianti di condizionamento
- Manutenzione C. Termiche

Autoriparazioni Magreta s.n.c.

di Monari M & Bacchelli M.



Impianti GPL
a partire da € 1350,00
(IVA compresa)



Via Cabassi, 15/A - 41043 Magreta (MO)
Tel. e Fax: 059 555384
E-mail: info@autoriparazionimagreta.it
www.autoriparazionimagreta.it - www.aposto.it

Servizi per la prima infanzia

Nell'anno scolastico 2013-2014 prosegue la riorganizzazione dell'offerta rivolta a bambini da 0 a 3 anni e alle loro famiglie



Vice Sindaco e Assessore
ANTONIETTA VASTOLA
Politiche Scolastiche ed
Educativa, Centri educativi
e Pari Opportunità, Attività
Produttive e Commercio

È stato approvato dalla Giunta il piano dei servizi per la prima infanzia, che delinea la fisionomia dell'offerta dei nidi d'infanzia e del centro per bambini e genitori per il prossimo anno scolastico 2013/2014, in attesa della futura riapertura del polo per l'infanzia Barbolini/Ginzburg.

Spazi, risorse e servizi da razionalizzare,

“Nell'anno scolastico 2013/2014 sarà attuata una nuova tranche del processo di riorganizzazione dei servizi per la prima infanzia - spiega il Vicesindaco e Assessore alle Politiche scolastiche ed educative Antonietta Vastola - Questo si qualifica quindi come anno di transizione, nel corso del quale, anche a fronte della condizione di crisi economica e sociale, della crescente carenza di risorse da trasferimenti statali e dei vincoli di bilancio che le manovre finanziarie del Governo hanno comportato per gli Enti locali, l'Amministrazione si pone, quali obiettivi di massima, riorganizzare e razionalizzare i nidi d'infanzia nell'ottica di una maggiore sostenibilità economi-

ca e migliorare l'offerta nei confronti dell'utenza attraverso la prosecuzione dell'esperienza dello **Spazio Bambino** e l'eventuale sperimentazione di nuove tipologie di servizio, in rete con il coordinamento pedagogico e con gli altri gestori dei servizi prima infanzia del territorio”.

Dopo la positiva sperimentazione dello scorso anno, è confermato presso il nido Momo di Casinalbo lo Spazio Bambino, che si colloca in continuità con il pensiero pedagogico del nido d'infanzia, ma in una dimensione di maggiore flessibilità. Il servizio prevede una frequenza solo antimeridiana dal lunedì al venerdì per massimo 5 ore, senza pasto ma con un'abbondante colazione a metà mattina.

Rispetto ai nidi tradizionali lo spazio bambino offre maggiore flessibilità negli orari ed una retta inferiore. I posti sono disponibili per i nati negli anni 2010 e 2011.

Confermato lo Spazio Bambino al nido Momo,

Il **Nido d'Infanzia** è invece un servizio educativo aperto alla frequenza di bambini e bambine di età compresa tra i 3 mesi e i 3 anni.

I nidi d'infanzia sono sia comunali, a gestione diretta o in appalto, sia privati convenzionati.



Nell'offerta anche i Nidi d'Infanzia e il Centro per Bambini e Genitori,

Sono confermate tutte le tradizionali offerte: nido a tempo pieno e nido part-time, con la possibilità in entrambe le tipologie, se ambedue i genitori lavorano, di anticipare l'entrata e di posticipare l'uscita. Infine, è confermata anche per il prossimo anno scolastico l'attivazione del **Centro per Bambini e Genitori** presso il Centro per le Famiglie “Villa Bianchi”. La caratteristica di questo servizio è la compresenza di adulti di riferimento (generalmente genitori o nonni) insieme ai bambini.



SE STAI PENSANDO AL MEGLIO PER LA TUA CASA STAI PENSANDO A...

negrelli
INFISSI

Mirandola (MO) Via Imperiale, 40 - Casinalbo (MO) Via delle Radici, 317
Tel. 0535 26937 Fax 0535 611303 - info@infissinegrelli.com

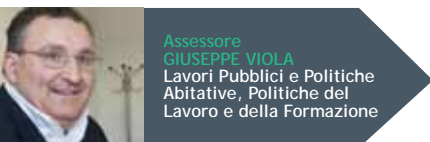

Assessore
GIUSEPPE VIOLA
Lavori Pubblici e Politiche
Abitative, Politiche del
Lavoro e della Formazione

Un polo per l'infanzia

Avviati gli interventi di ristrutturazione del "Barbolini" che integrerà nido e scuola dell'infanzia in una unica sede

Sono iniziati i lavori di ristrutturazione del Nido Barbolini a Formigine capoluogo, reso inagibile nel settembre 2010 a seguito di gravi dissesti statici dovuti a fenomeni di subsidenza. La struttura è oggetto di un radicale intervento di recupero finalizzato al consolidamento della struttura in cemento armato, delle fondazioni e della copertura, per adeguarlo alle recenti normative antisismiche ed in particolare ai criteri contenuti nel D.M. 14/01/2008.

La struttura è inagibile a seguito di dissesti statici

A causa del cantiere, il parcheggio antistante l'ingresso principale è inutilizzabile per tutta la durata dei lavori. Nell'ambito del progetto è prevista anche la riorganizzazione degli spazi interni al fine di renderli idonei all'accoglienza di sezioni di scuola dell'infanzia, in un'ottica di razionalizzazione delle strutture e delle risorse disponibili. "L'occasione della ristrutturazione del Barbolini - dichiara il Vicesindaco e Assessore alle Politiche scolastiche ed educative Antonietta Vastola - ci offre la possibilità di creare un vero e proprio polo per l'infanzia, integrando nido e scuola dell'infanzia in un unico complesso che verrà a tale scopo reso più accogliente e funzionale".

Per questo progetto, il cui impor-



to ammonta a 1.870.000 euro circa, l'Amministrazione ha ricevuto finanziamenti da Enti esterni che permettono di non gravare sul bilancio comunale (400.000 euro dalla Provincia, 470.000 euro circa dal Dipartimento della Protezione Civile, 1.000.000 euro circa dalla Fondazione Cassa di Risparmio di Modena). "Siamo molto soddisfatti - conclude l'Assessore ai Lavori pubblici Giuseppe Viola - di avere avviato gli inter-

venti che consentiranno di restituire alla comunità una struttura così importante per l'attività educativa e didattica.

Il recupero non graverà sulle casse comunali

I tempi di realizzazione dell'intervento sono stimati in circa un anno, salvo imprevisti dovuti alla particolare difficoltà tecnica del cantiere".



**Via Ghiarola, 23 - Formigine (MO)
Tel. 059 556004 - Cel. 393 1507040**

*Dott. Roberto Bellentani (Dir. San.)
Dott.ssa Elena Ligabue*

ORARIO DI APERTURA

dal Lunedì al Venerdì
mattino dalle 8,30 alle 10,30
pomeriggio dalle 16,00 alle 19,30

Sabato
mattino dalle 10,00 alle 12,30

Si consiglia di richiedere la visita su appuntamento



Assessore
FRANCESCO GELMUZZI
Urbanistica
e Edilizia Privata

Ex Maletti: una grande opportunità

Una commissione valuterà le proposte tecniche del concorso di idee per la riqualificazione del centro di Casinalbo

Sono state 48 le proposte tecniche presentate nell'ambito del concorso di idee per recuperare l'area ex Maletti, dal titolo "Una nuova centralità per Casinalbo", indetto dalla Socedil Spa, proprietaria dell'area, in collaborazione con l'Amministrazione comunale, aperto a tutti i professionisti iscritti all'Ordine degli Ingegneri e degli Architetti ed abilitati all'esercizio della professione, con l'obiettivo della redazione di progetti per la riqualificazione di un'area strategica del territorio comunale.

"Le tantissime proposte pervenute gra-

zie al concorso di idee saranno un altro tassello fondamentale per arrivare ad elaborare una proposta unitaria di riqualificazione del centro dell'abitato di Casinalbo, come recentemente chiesto anche dal Consiglio comunale con un ordine del giorno votato all'unanimità - spiega l'Assessore all'Urbanistica Francesco GelmuZZi - L'attuazione del progetto unitario avverrà in due tempi e attraverso due strumenti.

Un'occasione per studiare uno spazio polifunzionale per la frazione

Gli uffici urbanistici si faranno carico con il primo piano operativo comunale (POC) di disciplinare la riqualificazione delle aree private, i lavori pubblici garantiranno gli interventi legati alla viabilità e all'arredo urbano".

Consenso unanime in Consiglio comunale

Ad aprile si è insediata la commissione di valutazione composta da cinque tecnici (due in rappresentanza dell'Ordine degli Ingegneri e degli Architetti, due in rappresentanza della proprietà dell'area e uno dell'Amministrazione comunale). I lavori della commissione, che termineranno entro il 15 maggio, saranno seguiti dalla presentazione dei progetti alla cittadinanza e dalla premiazione dei migliori elaborati.

I progetti saranno presentati ai cittadini

Il concorso di idee è stato il primo passo per ripensare e rendere più funzionale il centro di Casinalbo ed è giunto al termine di un laboratorio di progettazione urbana al quale hanno partecipato cittadini e rappresentanti dell'associazionismo.

Spazi di aggregazione, un'area verde attrezzata, percorsi di collegamento, parcheggi, attenzione alla disposizione degli edifici, oltre a spazi per i negozi e l'integrazione della stazione ferroviaria della linea Modena Sassuolo nel progetto: queste erano alcune delle indicazioni inserite nel bando. Si è puntato quindi alla valorizzazione delle qualità storiche ed urbane della frazione insieme alla ricerca di risposte concrete alle necessità sociali, culturali, residenziali e commerciali di Casinalbo.



ONORANZE FUNEBRI ROVATTI

FORMIGINE: SEDE
Via Carandini, 9/11

CASINALBO:
Via Giardini Centro, 375

Tel. 059 556309

Abit. e Nott.:
Cell. 335 6361212

**LAPIDI DA TOMBA
E DA CAMPO**

L'AGENZIA DELLA CITTÀ DI FORMIGINE

Nuovo direttivo AVAP

Ribadito l'impegno nell'attività di volontariato a favore della comunità



Assessore **MARIA COSTI**
Bilancio, Tributi, Politiche
Sociali e Familiari

È stato eletto il nuovo Consiglio direttivo del Corpo Volontari di Pronto Soccorso AVAP di Formigine, l'associazione di volontariato impegnata nelle operazioni di soccorso in caso di emergenza, nei trasporti sociali verso i presidi ospedalieri, le scuole, le strutture socio-sanitarie, che si adopera sul territorio comunale anche nella sensibilizzazione sulla tutela della salute dei cittadini.

Il neo-presidente è Renzo Compagnoni, il vicepresidente Luca Ruggeri, il tesoriere Giacomo Baisi, la segretaria Cristiana Rizzi e i consiglieri Franca Folloni Montenero, Alberto Di Martino, Joseph Curiale, Pietro Gozzi e

Ivo Pignatti. Il mandato degli eletti è triennale. Nel 2014 l'AVAP di Formigine festeggerà i 25 anni di attività.

↑ In crescita le esigenze socio-sanitarie **,**

“Siamo un gruppo unito, animato da grande entusiasmo, che vuole dare continuità all'importante opera del direttivo precedente - dichiara il presidente Renzo Compagnoni - rivolgo un sentito ringraziamento a tutti i nostri volontari che si mettono al servizio del paese. Questo però non è sufficiente per rispondere pienamente alle crescenti esigenze socio-sanitarie che la comunità ci richiede; pertanto invito tutti coloro che fossero interessati ad investire generosamente un po' di tempo, ritagliato dalla vita quotidiana, per dare una mano a chi ha bisogno”.

Emergenza profughi

Conclusa anche a Formigine l'esperienza umanitaria di accoglienza di 11 cittadini provenienti da paesi africani

È scaduta a fine febbraio la convenzione con la Prefettura di Modena per l'ospitalità degli 11 profughi provenienti dalla Costa d'Avorio e dal Mali nell'ambito del progetto Emergenza Nord Africa. Tutti hanno già lasciato Formigine in possesso del permesso di soggiorno e del titolo di viaggio rilasciato dalla Questura, dopo un periodo di circa due anni (erano arrivati a maggio 2011) nel corso del quale hanno usufruito di alloggi sociali messi a disposizione dall'Amministrazione comunale. Per il Sindaco Franco Richeldi, l'esperienza è stata positiva: “Gli 11 profughi che abbiamo accolto si sono integrati con la realtà locale e, grazie al coordinamento di Massimo Calzolari dell'associazione Podistica Sportinsieme, che desidero ringraziare per il suo impegno, hanno anche contribuito ad alcune attività a favore della collettività come la manutenzione e la pulizia delle strade e la spalatura della neve in occasione delle ultime precipitazioni”. I profughi, a loro volta, prima di partire, hanno ringraziato per l'accoglienza la comunità formiginese.

STAMPE DIGITALI
STRISCIONI
BANDIERE
DECORAZIONE AUTOMEZZI
ROLL-UP TOTEM
STAND VETRINE
TESSUTO PVC
INSEGNE
SUPPORTI RIGIDI



PIXEL
modena



UNO SGUARDO SEMPRE ATTENTO
ALLA TUA COMUNICAZIONE

Via S. Allende, 50 - 41122 Modena
Tel. 059.8395141/059.8635020 - Fax 059.8635021
info@pixelmo.it - www.pixelmodena.it





Vice Sindaco e Assessore
ANTONIETTA VASTOLA
Politiche Scolastiche ed
Educativa, Centri educativi
e Pari Opportunità, Attività
Produttive e Commercio

La scuola siamo noi

È un'idea di solidarietà originale che ha permesso l'acquisto di attrezzature informatiche

Un concreto aiuto per le scuole formiginesi è arrivato da Coop Estense e dai suoi soci attraverso l'iniziativa di raccolta punti "La scuola siamo noi", che nel biennio 2011-2012 è stata in grado di donare agli istituti appartenenti alla Direzione Didattica di Formigine attrezzature informatiche per un valore di 9.874 euro. Obiettivo dell'iniziativa "La scuola siamo noi", avviata nel 2011 per volontà della base sociale di Coop Estense, attraverso i membri dei Comitati direttivi dei Distretti sociali, è stato quello di raccogliere fondi a favore della scuola, tenendo conto delle crescenti difficoltà del sistema scolastico italiano e dell'importanza del ruolo che l'istruzione pubblica riveste. La progressiva riduzione delle risorse destinate alla scuola mette in luce infatti, sempre più di frequente, la difficoltà di far fronte ad esigenze concrete e contingenti, come l'acquisto di materiale di facile consumo, sia didattico che d'ufficio, o la sostituzione di strumentazioni didattiche e arredi.

Coop Estense e i suoi soci hanno donato quasi 10.000 euro alle scuole,

Coop Estense ha quindi scelto di portare il proprio impegno in questo ambito attraverso un'idea di solidarietà originale che è stata capace di sensibilizzare in maniera forte soci e con-



sumatori e produrre risultati concreti legati al territorio.

Per ogni punto raccolto dai consumatori facendo la spesa nei negozi Coop e donato al progetto "La scuola siamo noi", la cooperativa ne ha raddoppiato il valore. È così che per il biennio preso in esame le scuole di Formigine hanno potuto ricevere in dono quattro lavagne interattive, tre monitor, un hard disk, due pen drive e un video proiettore. Il buon risultato dell'iniziativa lo si deve anche all'impegno di alcuni genitori di studenti e del gruppo di soci attivi che, anche

con la loro presenza presso il negozio di Formigine, si sono fatti promotori della raccolta in prima persona, informando i consumatori dell'importanza e del valore dell'iniziativa, e naturalmente i cittadini formiginesi che si sono mostrati generosi e particolarmente sensibili verso questo progetto.

Negli anni scorsi Coop Estense, attraverso "La scuola siamo noi", ha potuto finanziare attività didattiche e acquistare strumentazioni informatiche per oltre trenta istituti scolastici delle province di Modena e Ferrara.

HOBBY MARKET

GRIN
CAMBIA LA TUA PROSPETTIVA

NOVITA' 2013

Rivenditore autorizzato

Vieni a provarlo!

**TAGLI
NON RACCOGLI
NON VAI IN
DISCARICA**

AGENZIA L'AGRICOLA S.n.c.
Via Quattropassi, 19 - 41043 FORMIGINE
Tel. 059.558.130 - Fax 059.571.250 - info@agricolasali.it

RIVENDITORE AUTORIZZATO LIQUIGAS

Proposte per i giovani

In estate due scambi culturali del Programma Europeo "Gioventù in Azione"



Assessore **FEDERICO ZINI**
Politiche Giovanili,
Sport e Tempo Libero

Si svilupperà dal 6 al 15 luglio a Formigine e dal 16 al 25 luglio a Digione (Francia) lo scambio giovanile rivolto a 18 giovani formiginesi di età compresa tra i 14 e i 18 anni. La quota di partecipazione è di 200 euro e comprende vitto, attività ricreative, viaggio a/r in pullman, alloggio a Digione. È possibile iscriversi fino al 22 maggio compilando un modulo reperibile presso lo Spazio Giovani, l'Urp o nella sezione "Avvisi" del sito Internet del Comune, da presentare all'Ufficio Protocollo (in alternativa, via fax 059 416226). Se le richieste saranno superiori ai posti disponibili, si procederà

alla selezione mediante sorteggio pubblico che si terrà allo Spazio Giovani il 25 maggio alle ore 16. Per informazioni, tel. 059 416355.

Le città ospitanti sono Digione e Havelberg,

Dal 18 al 31 luglio è in programma invece ad Havelberg (Germania), Eurocamp 2013, uno scambio giovanile sul modello dei campi di lavoro: i partecipanti saranno impegnati in attività per la valorizzazione delle sponde del fiume Havel. I posti disponibili sono quattro e l'età richiesta è tra i 18 e i 20 anni. Le spese sono coperte dalla città ospitante. Per le iscrizioni, è necessario inviare i propri dati all'indirizzo mail: ufficioeuropa@comune.formigine.mo.it (per informazioni, tel. 059 416149).

Diciottenni in festa

L'iniziativa è aperta a tutta la cittadinanza. In palio per i ragazzi, un corso di teoria di guida

Sabato 25 maggio si terrà la seconda festa dedicata a tutti i diciottenni formiginesi, organizzata dalla Pro Loco "Oltre il Castello" con il patrocinio del Comune e con il sostegno dell'Automobile Club di Modena e di CNA.

Il programma dell'evento prevede alle 18.30 il ritrovo in piazza Calcagnini con l'aperitivo di benvenuto e il saluto dell'Assessore alle Politiche giovanili Federico Zini; a seguire l'incontro con il Sindaco Franco Richeldi che consegnerà ad ogni partecipante un ricordo della giornata. È previsto inoltre un intervento dimostrativo delle associazioni AVIS e AVAP e la presenza di un simulatore di guida dell'ACI. Il buffet d'auguri sarà offerto dalla Pro Loco con taglio della torta per tutti; animerà la serata il dj Filippo Fogliani.

È gradita la conferma entro il 20 maggio. Gli iscritti potranno partecipare all'estrazione di un corso gratuito di teoria offerto dall'auto-scuola ACI di Formigine e un anno di associazione gratuita all'ACI. Per informazioni: proloco.formigine@virgilio.it (tel. 339 2543483 o 338 4591978).



41043 Formigine (MO)
Via dell'Industria, 18/12
Tel. 059 55.88.66 (2 linee r.a.)
Fax 059 55.62.88
www.tintorrievalli.it
E-mail: info@tintorrievalli.it



IMPIANTI TECNOLOGICI:

ELETTRICI • IDRAULICI
RISCALDAMENTO • CONDIZIONAMENTO
SOLARE TERMICO • FOTOVOLTAICO
GEOTERMIA • COGENERAZIONE

**CARROZZERIA
Special**

Via Giardini Sud, 122
41043 FORMIGINE (MO)
Tel. 059 558202



Assessore **MARIO AGATI**
Politiche Culturali,
Castello, Partecipazione
e Innovazione

Cultura al Castello

Porte aperte per "La Notte dei Musei" il 18 maggio e "Musei da gustare" nel mese di giugno

Il 18 maggio torna l'appuntamento notturno con la cultura che coinvolge tutti i paesi dell'Europa: "La Notte dei Musei". L'evento, con il patrocinio dell'Unesco e del Consiglio d'Europa, è nato in Francia nel 2005. Anche l'Italia partecipa all'evento, attraverso musei statali, civici e privati, aree archeologiche, gallerie, biblioteche, per un'emozionante ed insolita esperienza con il nostro patrimonio culturale.

! Suggestioni notturne nella visita alle antiche contrade del centro,

Per l'occasione, il Museo del Castello di Formigine propone una speciale visita notturna guidata alle antiche contrade del centro storico, condotta dall'architetto e storico Vincenzo Vandelli. "Per parlare di contrade a Formigine - spiega l'Assessore alla Cultura Mario Agati - occorre tornare al XV secolo, quando un borgo fortificato si sviluppò accanto al Castello. Proprio all'interno delle mura si sono svolte le vicende memorabili della comunità formiginese". La visita guidata è su prenotazione e prevede un costo d'iscrizione pari a 10 euro.

Per la rassegna "Musei da gustare" che, nel mese di giugno coinvolge tutti i musei modenesi sul tema "Lontano e vicino: miti e mete del percorso", il Castello di Formigine offre il percorso espositivo "Una memoria da custodi-



re. Un'eredità da tramandare. Storie di luoghi, persone e idee nelle carte dell'Archivio storico".

! E un percorso espositivo sulla memoria locale,

A partire dalla passione per la storia di due importanti studiosi della vita culturale formiginese, Tiziano Ascari e Cesare Tacchini, l'itinerario ripercorre i trent'anni della fondazione dell'Associazione di Storia locale "Ezechiello

Zanni".

Una lunga stagione di ricerca, alla quale contribuiscono voci diverse ma unite da rigore e autentica passione per la memoria locale. A riannodare i fili di questo viaggio è quell'organismo speciale in cui la memoria prende forma: l'archivio storico comunale.

Informazioni e prenotazioni: Castello di Formigine (tel. 059 416145, sabato e domenica), Servizio Cultura e Turismo (tel. 059 416244, dal lunedì al venerdì, dalle 9 alle 13).

**GAYA
GAYA
CLUB**

Galleria Centro Storico - Via Montegrappa, 9
FORMIGINE - Tel. e Fax 059 552990

**P.B.E.
COMMERCIALE** S.R.L.

COMPONENTI E APPARECCHIATURE
ELETTRICHE ED ELETTRONICHE PER
AUTOMAZIONE INDUSTRIALE E CIVILE

P.B.E. COMMERCIALE srl - 41043 FORMIGINE (MO)
Via Aldo Moro, 35 - Tel. 059 57.04.60 - 57.06.01 (r.a.)
Fax 059 55.61.73 - E-mail: pbecom@tin.it



Assessore **MARIO AGATI**
Politiche Culturali,
Castello, Partecipazione
e Innovazione

Tognolini in biblioteca

È in programma giovedì 23 maggio, alle 21 in biblioteca, l'incontro con l'autore dell'Albero Azzurro e della Melevisione

Il noto poeta e scrittore per ragazzi parlerà della lettura di storie come strumento di "nutrizione" e di difesa dei bambini.

Durante l'incontro, aperto a tutti e realizzato in collaborazione con la Direzione didattica del 2° Circolo, Bruno Tognolini racconterà la sua esperienza di lettore per la figlia e dialogherà con i presenti sui modi, le strategie e le seduzioni della lettura ad alta voce. Oltre ad essere autore dei famosissimi programmi per bambini "L'Albero Azzurro" e "la Melevisione", Tognolini ha firmato molti libri per i più piccoli.

Durante l'iniziativa è prevista una lettura per bambini, con prenotazione obbligatoria, presso la Biblioteca Ragazzi Matilda (tel. 059 416356).

Regalati un libro!

In biblioteca, bancarella straordinaria di libri e riviste a prezzi d'occasione

Nel contesto della campagna nazionale di promozione della lettura "Il maggio dei libri. Leggere fa crescere", la biblioteca comunale apre le porte alla "sua" bancarella: punto vendita di libri, riviste e film a prezzi d'occasione. Si tratta

di una selezione di titoli per adulti e ragazzi provenienti sia dal patrimonio della biblioteca sia da donazioni; in entrambi i casi libri "doppi" o non adatti al patrimonio librario della biblioteca.

Fino al 1 giugno, l'esposizione si terrà in una sala al piano terra di Villa Gandini, dove gli utenti potranno scegliere tra circa 2.000 titoli. Con il loro acquisto, si contribuisce a finanziare l'aumento e l'aggiornamento del patrimonio documentario. La bancarella sarà in funzione durante gli orari di apertura della biblioteca (per informazioni, tel. 059 416246).

CENTRO REVISIONE VEICOLI



VOLPARI s.r.l.
GOMME

Via **TREVES**, 11
FORMIGINE (MO)
Tel. 059.557449

gomme@volpari.it
revisioni@volpari.it
www.volpari.it

volpari gomme

autorizzazione prov. di MO n. 113 del 20/07/2012



GOMMISTA

CENTROBENESSERE SOAVE



Le nostre eccellenze...

- TRATTAMENTI VISO ANTI-AGE E FILLER **REACTION**
- TRATTAMENTI CORPO MODELLANTI E RASSODANTI
- MASSAGGI ANTISTRESS, DECONTRATTURANTI E AYURVEDICI
- MANICURE E PEDICURE RAFFINATI CON SMALTO GEL "SHELLAC"
- DEPILAZIONE CON LUCE PULSATA
- MAKE-UP CORRETTIVO/SPOSA E CORSI DI TRUCCO
- ABBRONZATURA SICURA E CONTROLLATA E PEDANA VIBRANTE
- CONSULENZA E VENDITA DI PRODOTTI PROFESSIONALI BIOLOGICI SPECIFICI PER OGNI PROBLEMA DI PELLE.

Nulla a caso...

CENTRO BENESSERE SOAVE



VIA BRAMANTE, 1 - CASINALBO (MO) - TEL: 059.55.15.12

EMAIL: INFO@BENESSERE SOAVE.IT - WWW.BENESSERE SOAVE.IT



Soggiornare tra i motori

Un nuovo modo di visitare i luoghi più interessanti tra Modena e Maranello, toccando anche Formigine



Assessore
RENZA BIGLIARDI
Politiche per la Sostenibilità
Ambientale, Immigrazione,
Integrazione e Turismo

Al via dalla metà di aprile il progetto di marketing territoriale "Happy Circle", un itinerario in navetta che permette di salire e scendere liberamente nei luoghi di maggiore interesse turistico tra il Museo Casa Enzo Ferrari di Modena e il Museo Ferrari di Maranello. Anche il territorio di Formigine sarà "attraversato" dal pullmino di Vivara Viaggi e Amne, con sosta "obbligata" presso il nostro bellissimo castello, oltre che in alcuni negozi moda e luoghi dove apprezzare prodotti tipici. Afferma l'Assessore al Turismo

Renza Bigliardi: "Questa collaborazione tra pubblico e privato per la promozione del territorio e delle sue eccellenze è ciò che a lungo abbiamo perseguito. Il progetto fornisce il tassello mancante in grado di far dialogare fra loro i singoli circuiti turistici tematici. Il percorso, al momento sperimentale, se desterà l'interesse auspicato potrà ampliarsi raggiungendo altri punti del territorio e altre aziende". È possibile acquistare un servizio "Happy Circle" completo, valido per due giorni per tutte le tratte dell'itinerario, oppure scegliere un singolo trasferimento tra due fermate del tragitto.

La tua ditta in vetrina

Da oggi è possibile accedere a spazi pubblicitari all'interno del Punto turistico informativo del Castello, dal quale passano centinaia di persone

Si tratta di uno spazio promozionale ed espositivo composto da vetrine dotate di illuminazione, vani e scaffali in grado di ospitare depliant, cataloghi, prodotti non deperibili, piccoli oggetti artistici o artigianali. I partecipanti al progetto "Benvenuto Turista" e le imprese sponsor del Comune hanno diritto di priorità.

"Si tratta di un'opportunità interessante per le aziende del nostro paese che vedono nel Castello un punto di riferimento per l'immagine del territorio e la promozione delle sue eccellenze, soprattutto ora che nei fine settimana vi fa tappa il nuovo servizio di navetta Happy circle".

Per informazioni: Servizio turismo, tel. 059 416244



**BOUTIQUE ESCLUSIVA
PER CANI E GATTI,
ALIMENTI ED ACCESSORI
DELLE MIGLIORI MARCHE,
TOELETTATURA E SERVIZIO
DI DOG E CAT SITTING.**

gRaffi & impronte



CASINALBO
Via Bramante 1a Tel. 059 551880
Modena
Via Allegri 199 Tel. 059 359959

EMILIANA
spughi S.R.L.

PRONTO INTERVENTO ESPURGO • POZZI NERI CIVILI E INDUSTRIALI •
FOSSE BIOLOGICHE E POZZETTI • DISINTASAMENTO RETE FOGNARIA
E COLONNE DI SCARICO • TRASPORTO FANGHI E SIMILI •
LAVAGGI AD ALTA PRESSIONE • ISPEZIONI CON VIDEOCAMERA •
BONIFICHE CISTERNE GASOLIO • NOLEGGIO BAGNI CHIMICI •
LAVAGGIO PIAZZALI E STRADE CON BARRA LAVASTRADE •
DISINFESTAZIONI • IRRIGAZIONE VERDE PUBBLICO E PRIVATO

Fiorano Modenese (Mo) Tel. 0536 830502

Urgenze
335 8055170
337 563219



info@emilianaspurghi.com - www.emilianaspurghi.com



Insieme
per la vita

*Classi quarte delle
scuole primarie del
territorio coinvolte
in un progetto di
educazione motoria*

Tutti in bicicletta

*Domenica 12 maggio tradizionale appuntamento
ciclistico sulle strade comunali*

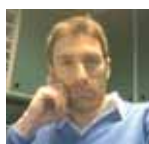

Assessore **FEDERICO ZINI**
Politiche Giovani,
Sport e Tempo Libero

Si svolgerà domenica 12 maggio la "Biciclettata di Primavera", organizzata dall'Assessorato allo Sport in collaborazione le seguenti associazioni: A.S.D. Ciclisti Avis Formigine, U.S. Formiginese, G.S. Rocca, Podistica Sportinsieme Formigine, A.S.D. Corlo Scatolificio Menichetti, Podistica Formiginese, G.S. Audax Ciclismo e Corpo Comunale Volontari della Sicurezza. Sarà l'occasione migliore per ricordare Adriano Ballestrazzi, scomparso nei mesi scorsi, dipendente comunale che si è occupato per anni del servizio sport. Il ritrovo è alle 14.15 per le iscrizioni in piazza Repubblica, poi, alle 15, la partenza. Durante

il percorso è prevista una sosta con rinfresco offerto dall'Agriturismo "La Volta delle Rondini". L'arrivo è previsto verso le 16.45 in piazza Ravera.

**In sella anche per
rispettare l'ambiente,**

"La Biciclettata di Primavera - afferma l'Assessore allo Sport Federico Zini - permette di trascorrere una domenica in compagnia utilizzando un mezzo ecologico ed economico come la bicicletta, nel rispetto dell'ambiente in cui viviamo". L'assistenza tecnica sarà fornita da Sargenti Motocicli, mentre quella sanitaria sarà assicurata dall'AVAP di Formigine. In caso di maltempo, la manifestazione sarà recuperata domenica 19 maggio. Per informazioni, Ufficio Sport (tel. 059 416358).

L'iniziativa è stata promossa dall'associazione Amici per la Vita Onlus e dalla società di ginnastica Solaris, in collaborazione con gli Assessorati alle Politiche scolastiche ed educative, ai Servizi sociali e allo Sport del Comune.

Al progetto hanno aderito 13 classi, delle quali 6 delle scuole "Palmieri" di Magreta, 5 delle scuole "Carducci" e 2 delle scuole "Ferrari" di Formigine capoluogo.

Oltre all'educazione motoria, la finalità del progetto è stata quella di sensibilizzare i bambini e, con lo spettacolo finale, le loro famiglie, sull'importanza della solidarietà nei confronti di bambini e nuclei familiari che si trovano a vivere gravi forme di malattia.

Domenica 19 maggio, a conclusione del percorso iniziato nello scorso mese di febbraio, andrà in scena (con inizio alle 20) uno spettacolo teatrale presso il Palazzetto dello Sport di Formigine.

Autoservizi MONTECCHI
di Montecchi Giuseppe e Katia snc
Agenzia viaggi

Linea mare giornaliera
Dal 2 Giugno al 15 Settembre
Fermate su tutta la Riviera Romagnola

Mirabilandia
Bus + Ingresso 35,00€ tutti i giorni

42014 Castellarano (RE) - Via Radici Sud, 19
Tel. 0536.85.85.00 - Fax 0536.85.84.14
Cell. Giuseppe 3355266926
www.autoservizimontecchi.it
info@autoservizimontecchi.it

SPORTMOTOR
www.sportmotor.net

RICAMBI - RIPARAZIONI - VENDITA MOTO

Via Righi, 1
41043 Corlo di Formigine (MO) - ITALY

Ebay shop: stores.ebay.it/SPORTMOTORsnc
Site: www.sportmotor.net
Mail: shop@sportmotor.net
gsm: +39 335 6647225
Ufficio: +39 059 572058
Fax: +39 059 573132

HONDA **f** **SPORTMOTOR**

STUDIO MARCHI
Amministrazioni condominiali
IL BENE PIÙ PREZIOSO CONSERVALO NEL TEMPO

Affidati allo studio Marchi,
la soluzione seria, affidabile, competente

Chiedi un preventivo gratuito:
info@studiomarchiamministrazioni.it
www.studiomarchiamministrazioni.it

Simona Marchi Serena Marchi
338 4719270 333 7026469

via Battezzate 32, Corlo di Formigine
tel-fax 0598757177



Le basi per la Formigine di domani: ecco il nuovo PSC e il nuovo RUE



Assessore
FRANCESCO GELMUZZI
Urbanistica
e Edilizia Privata

Il 7 marzo 2013 il Consiglio comunale ha approvato il PSC e il RUE, due strumenti fondamentali per la gestione, la tutela e la salvaguardia del nostro territorio. Elaborati in recepimento delle più recenti normative in materia edilizia, urbanistica ed

ambientale. Sono in vigore dal 24 Aprile 2013.

Il **PSC** è uno strumento urbanistico che riguarda tutti e che tutti dovrebbero conoscere.

Parla di diritto alla casa, attività produttive, mobilità, servizi; ma anche di ambiente, cultura, sport e giovani. Parla della città di oggi e di domani, di come salvaguardare l'ambiente ed il territorio, di come tutelare il patrimonio edilizio e di come recuperare e riqualificare la città esistente.

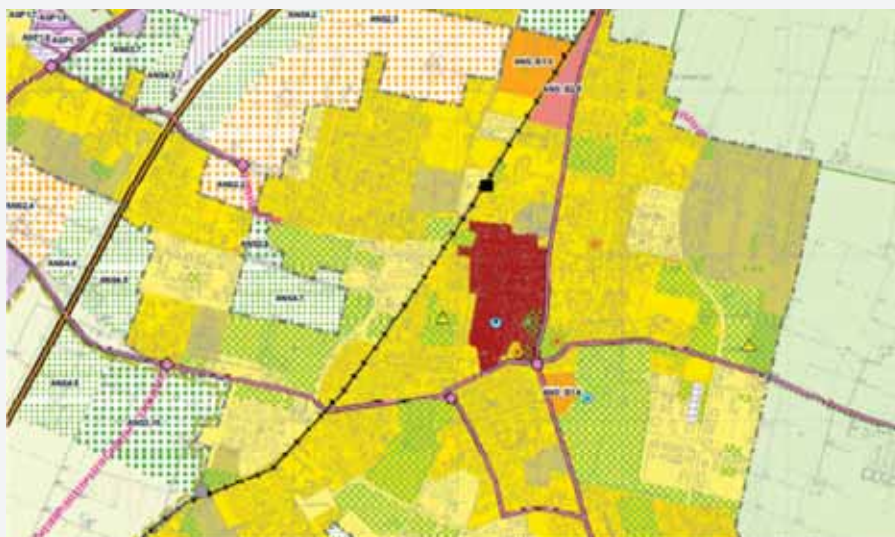

Il **RUE** disciplina le cosiddette parti del territorio urbano strutturato e del territorio rurale, le cui previsioni sono attuabili, di norma, con intervento edilizio diretto, vale a dire con Permesso di Costruire (PdC), Segnalazione Certificata di Inizio Attività (SCIA), Comunicazione di Inizio Attività (CIL).

Contiene le norme attinenti alle attività di costruzione, di trasformazione fisica e funzionale e di conservazione del patrimonio edilizio esistente; in altre parole, è lo strumento che riguarda tutta la collettività, quello che regola gli interventi che ognuno di noi vuole fare nella propria abitazione.

I principali obiettivi del PSC-RUE

- Salvaguardia, tutela e valorizzazione del territorio e dell'ambiente.
- Consolidamento della qualità ecologica del territorio e varchi ecologici di salvaguardia della discontinuità insediativa.
- Salvaguardia, tutela e valorizzazione del territorio rurale
- Tutela, valorizzazione e recupero del patrimonio edilizio esistente nel territorio rurale.
- Contenimento dell'espansione residenziale, fissando in 36.000 abitanti e 1030 "alloggi teorici", il limite di vali-

dità del Piano.

- ERS (Edilizia Residenziale Sociale), il nuovo PSC prevede di destinare a queste finalità una quota significativa dei nuovi alloggi.
- Potenziamento e sviluppo del sistema produttivo, attraverso la riconferma delle previsioni non attuate del vecchio PRG (Piano Regolatore Generale).
- Riqualificazione e recupero delle aree dismesse e/o degradate e/o in contrasto con il contesto urbano.
- Piano Casa permanente
- Pacchetto Famiglia



Dal vecchio PRG ai nuovi PSC e RUE: il percorso

Dal vecchio PRG (Piano Regolatore Generale) al nuovo PSC (Piano Strutturale Comunale) e RUE (Regolamento Urbanistico Edilizio)

La Legge Regionale n. 20 del 2000 chiede a tutte le Amministrazioni comunali di elaborare i nuovi strumenti urbanistici all'esaurimento delle previsioni dei PRG (Piani Regolatori Generali). Così è stato anche per il nostro Comune: il Consiglio comunale ha approvato definitivamente, con due distinti atti deliberativi, il PSC e il RUE, mandando in pensione il vecchio PRG, in vigore dal 1998, e il RE (Regolamento Edilizio Comunale) in vigore dal lontano 1969.

PRIMA:

PRG – Piano Regolatore Generale
RE – Regolamento Edilizio



DOPO:

PSC – Piano Strutturale Comunale
RUE – Regolamento Urbanistico Edilizio
POC – Piano Operativo Comunale

Il **PSC** quale strumento finalizzato al governo e alla gestione del territorio, assume come valore di riferimento temporale, il medio e lungo termine. Mira a preservare e tutelare le risorse e il paesaggio urbano e rurale, l'identità culturale, ma ha anche il compito di individuare attraverso scelte sostenibili le opportunità di sviluppo economico e sociale, la realizzazione e gestione coordinata dei servizi pubblici, le politiche per la casa e per le attività economiche del nostro territorio comunale.

Il **POC** è la sigla del Piano Operativo Comunale, strumento urbanistico che individua e disciplina gli interventi di tutela e valorizzazione, di organizzazione e trasformazione del territorio da realizzare nell'arco temporale di cinque anni. Il POC è predisposto in conformità alle previsioni del PSC e non può modificarne i contenuti.

Per i nuovi ambiti di insediamento e per gli ambiti di riqualificazione urbana, il POC individua i comparti di intervento, di cui precisa i parametri urbanistici ed ambientali indicati dal PSC e ne definisce le modalità di attuazione anche attraverso procedure concorsuali.

Dal 2007 al 2013. Un percorso di elaborazione approfondito e partecipato

Il percorso di elaborazione dei due strumenti urbanistici, si avvia con l'approvazione da parte della Giunta comunale il 25/10/2007 del Documento Preliminare (DP), in cui sono delineate le linee guida, le strategie e i macro obiettivi della pianificazione comunale. Con l'approvazione del DP, si è aperta ufficialmente la fase di concertazione e partecipazione. La concertazione ha visto l'avvio con l'apertura della Conferenza di Pianificazione, alla quale hanno partecipato e si sono espressi sulla bozza di piano, ben 27 enti. Questa prima fase è stata anche condivisa con le varie associazioni di categoria e con i Consigli di Frazione. Il PSC e il RUE sono stati adottati dal Consiglio comunale nella seduta del 25/11/2010, al quale è seguito il periodo destinato alla pubblicità e alle osservazioni; quest'ultimo periodo, raddoppiato rispetto ai 60 giorni previsti, per consentire ai cittadini, prima di prendere conoscenza degli strumenti e poi per presen-

tare le osservazioni. Per rendere più operativa e partecipativa questa fase, nella primavera del 2011, sono state attivate una serie di iniziative presso gli uffici tecnici comunali e presso le frazioni, che hanno visto il passaggio e la sosta del cosiddetto "Sportello Itinerante", dove tecnici e amministratori sono stati a disposizione per illustrare il piano, ma anche per offrire la propria consulenza per la stesura delle osservazioni. Sono complessivamente pervenute 366 osservazioni, di cui 118 al PSC e 248 al RUE. Contestualmente a questa fase gli strumenti sono stati inviati agli enti preposti per i relativi pareri. Il 26/02/2013 la Giunta Provinciale ha rilasciato il parere definitivo al piano del Comune. Questa ultima fase è stata preceduta da ben 30 sedute della Commissione Ambiente e Territorio, che, con la fattiva collaborazione di tutti i gruppi consiliari, ha esaminato nel dettaglio e si è espressa su tutte le osservazioni.

Gli ambiti del PSC



Gli ambiti del RUE





Dimensionamento e obiettivi del PSC e del RUE

Il Quadro Conoscitivo, da dove partiamo

Il Comune di Formigine dal dopoguerra ad oggi ha avuto 3 piani regolatori. Il programma di fabbricazione del 1965, il PRG del 1984 e il PRG del 1998. I primi 2 piani hanno determinato la forte crescita del Comune. L'ultimo, pur contenendo molto la crescita rispetto ai piani precedenti, è stato attuato molto rapidamente.

- a) La densità abitativa di Formigine è molto alta 657 ab./kmq, ma ben distribuita tra capoluogo e frazioni. Demograficamente è un comune giovane con un saldo positivo tra nati e morti e il saldo migratorio. È in calo il numero medio di componenti per famiglia.
- b) L'82% del territorio è agricolo. Le aziende agricole negli ultimi anni sono diminuite nel numero ma si sono rafforzate come struttura, capacità e superficie utilizzata.
- c) Il tessuto produttivo di Formigine è diversificato e questo costituisce una ricchezza.

Contenimento dell'espansione e riqualificazione dell'esistente

Il nuovo PSC è un piano di contenimento, una scelta in netta controtendenza con il passato, un piano che individua pochissime aree di nuova edificazione e quasi sempre di ricucitura tra aree omogenee o ai margini delle stesse, con l'obiettivo di dare e sviluppare ulteriori servizi o infrastrutture. Un piano che non assegna diritti edificatori, ma demanda l'attuazione al verificarsi di precise esigenze e condizioni, mediante i POC. Il dimensionamento residenziale del piano per i prossimi 15 anni è fissato in 1030

nuovi alloggi, di cui il 20% nelle aree di riqualificazione. È utile ricordare che nel solo periodo 2000/2004 sono stati autorizzati 1400 alloggi. Il nuovo strumento urbanistico riserva grande attenzione all'Edilizia Residenziale Sociale (ERS), nelle sue diverse forme: proprietà differita, affitto, edilizia convenzionata. La quota destinata a queste finalità è pari al 35% del dimensionamento, rispetto al 20% regionale e al 25% previsto dal Piano Territoriale di Coordinamento Provinciale (PTCP).

Il dimensionamento residenziale - Alloggi teorici

Residuo del vecchio piano (PRG): 320. Nuove previsioni: 1030, di cui: 20% da realizzare negli ambiti di sostituzione, vale a dire nelle aree di riqualificazione e/o dismesse. 35% da realizzare nelle frazioni di Magreta e Colombaro, il 65% negli ambiti tra Corlo, Formigine e Casinalbo; 35% ERS - Edilizia Residenziale Sociale; 15% riservato al recupero dei contenitori agricoli dismesse (porcilaie).

Il dimensionamento produttivo

Residuo del vecchio piano (PRG): 12 ettari da attuare mediante POC. Nuove previsioni: 17 ettari attuabili previo accordo territoriale con il Distretto.

Il rurale

Il 77 - 80 % territorio rimarrà agricolo. Rivisti i parametri per il recupero di fabbricati rurali, mediante riclassificazione e schedatura di tutti gli edifici vincolati. Possibilità di utilizzo temporaneo in loco dei contenitori agricoli dismessi per tutte le funzioni legate ad agricoltura e allevamento.

Le novità introdotte per le famiglie. Il cosiddetto "Pacchetto Famiglia"

Il RUE introduce nell'articolato normativo una serie di misure finalizzate al miglioramento, adeguamento funzionale e riqualificazione del patrimonio edilizio esistente, il cosiddetto "Pacchetto Famiglia".

- Parcheggi di pertinenza
- Possibilità di recupero ai fini abitativi dei sottotetti (L.R. 11/98)
- Recupero ai fini abitativi delle superfici cosiddette "non utili"
- Riqualificazione solidale del patrimonio edilizio esistente: possibilità di ampliare i fabbricati di una percentuale variabile dal 10 al 35% (c. d. Piano Casa Permanente) a seconda dell'ambito urbano consolidato e delle modalità di intervento (adeguamento sismico, classe energetica). Interventi da eseguire mediante Demolizione e Ricostruzione (DM).
- Ampliamenti a tantum del patrimonio edilizio esistente (Norma transitoria): possibilità di ampliare i fabbricati di una percentuale pari al 20% della Superficie Utile (SU) esistente per un periodo di 36 mesi dalla data di approvazione del RUE (23 aprile 2016). L'ampliamento può riguardare l'intera unità edilizia (fabbricato) e può avvenire sia come ampliamento a terra ma anche come sopraelevazione.



La fase attuativa del PSC e del RUE: come e quando

Il **PSC** si attua mediante il Piano Operativo Comunale (POC), attuazione che prevede un percorso simile al vecchio PRG.

Lo strumento una volta elaborato e discusso nelle diverse sedi, deputate alla partecipazione e concertazione, viene adottato dal Consiglio comunale, per poi essere sottoposto al parere degli enti preposti. Allo stesso tempo si avvia la fase di deposito e pubblicazione, durante la quale tutti i cittadini possono prendere visione e formulare le loro eventuali osservazioni. Solo dopo questi passaggi il POC potrà essere approvato dal Consiglio comunale.

Il **RUE**, salvo casi specifici, si attua mediante interventi diretti, vale a dire la presentazione dei cosiddetti titoli abilitativi da parte dei diretti interessati.

Tali titoli variano a seconda della tipologia dei lavori e degli interventi da effettuare: il Permesso di Costruire (la vecchia concessione o licenza edilizia) serve per la realizzazione di nuovi interventi, per ampliare o sopraelevare casa, per demolire e ricostruire un vecchio fabbricato, per effettuare un intervento di restauro. I lavori di ristrutturazione in genere, ma anche lavori interni al fabbricato, possono essere eseguiti con la cosiddetta Segnalazione Certificata di Inizio Attività (SCIA). Molti lavori, quelli più semplici, dalla sostituzione dei pavimenti al rifacimento degli intonaci, dalla sistemazione dell'area cortiliva alla sostituzione delle guaine di impermeabilizzazione, possono essere eseguite mediante, Comunicazione di Inizio Lavori (CIL). Nel caso di SCIA e CIL, è possibile iniziare i lavori dal giorno stesso della presentazione; in questo caso il Comune verifica successivamente ed ha la facoltà di richiedere la conformazione del titolo o nei casi più gravi la sospensione dei lavori.

Verso il POC "zero"

La riqualificazione

Il primo POC affronterà la riqualificazione dell'area "**Ex salumificio Maletti**" di Casinalbo, un'occasione importante per tutta la frazione, sia per la collettività che per il sistema dei servizi e delle infrastrutture.

L'obiettivo riqualificazione e riuso a vantaggio del consumo zero del territorio, va perseguito in tutto il territorio comunale, attivando la trasformazione di aree già compromesse o in contrasto con il contesto urbano.

L'edilizia residenziale sociale

Il nuovo POC, sulla scia dei recenti interventi di Corlo e Magreta, dovrà proseguire il progetto di ampliamento dell'offerta di ERS del nostro Comune. Andranno pertanto individuate le aree per consentire la realizzazione delle quote ERS fissate dal PSC.

I parchi rurali

Con l'attuazione del POC, vanno avviate tutte le azioni necessarie per completare i due grandi parchi rurali (Ovest tra Corlo e Magreta e Est tra Formigine e Colombaro), aree destinate al tempo libero e allo svago, ma anche importanti reti ciclopedonali per muoversi in sicurezza dalle frazioni verso il capoluogo.

Gli interventi diretti

Prima di iniziare i lavori, dove posso informarmi e cosa devo fare o sapere?

- Cosa si intende per manutenzione ordinaria e straordinaria, per restauro, per demolizione e ricostruzione, per ampliamento o per sopraelevazione?
- Che cosa devo sapere prima di fare un intervento in casa?
- Cosa devo fare se devo cambiare gli infissi o se devo tinteggiare casa?
- Cosa devo fare o sapere prima di ristrutturare il bagno o prima di sostituire il tetto?
- Quando devo rivolgermi ad un tecnico?
- Cosa devo fare e sapere prima di comprare un immobile?
- Per montare le inferriate cosa devo fare?
- Posso montare una tettoia, un gazebo o una casetta in giardino?

A tutte queste domande e a tante altre, si trova risposta presso gli uffici tecnici comunali.

È un servizio gratuito e veloce, al quale si può accedere comodamente e previo appuntamento, ma soprattutto è un servizio che evita eventuali sanzioni o contenziosi con vicini, acquirenti o venditori.

Non esitate a contattare gli uffici, sono al servizio del cittadino.

INFO

Tutta la documentazione è pubblicata sul sito ufficiale del Comune di Formigine: www.comune.formigine.mo.it

Sul sito è disponibile anche una FAQ, per formulare e condividere quesiti inerenti il PSC e il RUE, compilare l'apposito riquadro sul sito o inviare una mail a: pscru@comune.formigine.mo.it

CONTATTI

Ufficio Urbanistica: mail: urbanistica@comune.formigine.mo.it

Ufficio Edilizia Privata: mail: ed.privata@comune.formigine.mo.it

Linea telefonica dedicata per info e appuntamenti: tel. 059 416332

Sportello del Cittadino: aperto dal lunedì al mercoledì dalle 8.15 alle 13.15;

il giovedì dalle 8.15 alle 13.30 e dalle 14.15 alle 17.45; il venerdì e il sabato dalle 8.15 alle 12.15



Tares: tutte le informazioni

Il Comune invierà il modello per il pagamento del nuovo tributo comunale sui rifiuti e sui servizi



Dal 1° gennaio 2013 è entrato in vigore il nuovo tributo comunale sui rifiuti e sui servizi (TARES), a copertura del costo della gestione dei rifiuti. Il nuovo tributo sostituisce la Tia, gestita fino al 2012 da Hera, alla quale occorrerà rivolgersi per tutte le informazioni relative all'anno 2012 e ai precedenti.

! Dal 2013 la TARES sostituisce la TIA !

Dal 2013 i contribuenti TARES dovranno rivolgersi presso gli uffici comunali in via Unità d'Italia, 26. Gli

orari di apertura al pubblico dello Sportello del cittadino sono dal lunedì al mercoledì dalle 8.15 alle 13.15; giovedì dalle 8.15 alle 13.30 e dalle 14.15 alle 17.45; venerdì e sabato dalle 8.15 alle 12.15. Per informazioni si può contattare il l'ufficio Tributi del Comune (tel. 059 416 286-257).

! Tributo commisurato alle quantità e qualità medie di rifiuti prodotti !

Chi deve pagare?
Chiunque possieda, occupi o detenga a

Assessore MARIA COSTI
Bilancio, Tributi, Politiche
Sociali e Familiari



qualsiasi titolo locali o aree scoperte, a qualsiasi uso adibite, suscettibili di produrre rifiuti urbani. Il tributo è corrisposto in base ad una tariffa commisurata alle quantità e qualità medie ordinarie di rifiuti prodotti per unità di superficie in relazione agli usi e alla tipologia di attività svolte. Per le utenze domestiche oltre ai metri quadrati, la tariffazione è rapportata anche al numero dei componenti il nucleo familiare.

Come si paga?

Il Comune provvederà ad inviare ai contribuenti il modello per il pagamento, compilato nella parte anagrafica e nell'importo.

Chi deve presentare la dichiarazione TARES?

La cessazione o la modifica nel corso dell'anno dell'occupazione o conduzione dei locali e delle aree tassabili deve essere denunciata dal contribuente all'ufficio Tributi.

Il modello è disponibile sul sito del Comune e presso lo Sportello del cittadino. È indispensabile indicare i dati catastali dell'immobile oggetto della dichiarazione (i dati si ricavano dal rogito o dal contratto di affitto).

Per le utenze domestiche, in caso di richiesta di residenza, il cittadino può ritirare, compilare e consegnare il modulo di denuncia direttamente all'ufficio Anagrafe, contestualmente alle pratiche della residenza.



Per arredare la tua finestra...

TENDAGGI SILVANA

Confezione a mano e montaggio di tende da interno e da sole, corredo per la casa

Tende da sole, zanzariere, veneziane e tutte le soluzioni per privati ed aziende

Formigine - Via Gandini, 23 - Tel. e Fax 059 558 253 - info@tendaggisilvana.it - www.tendaggisilvana.it

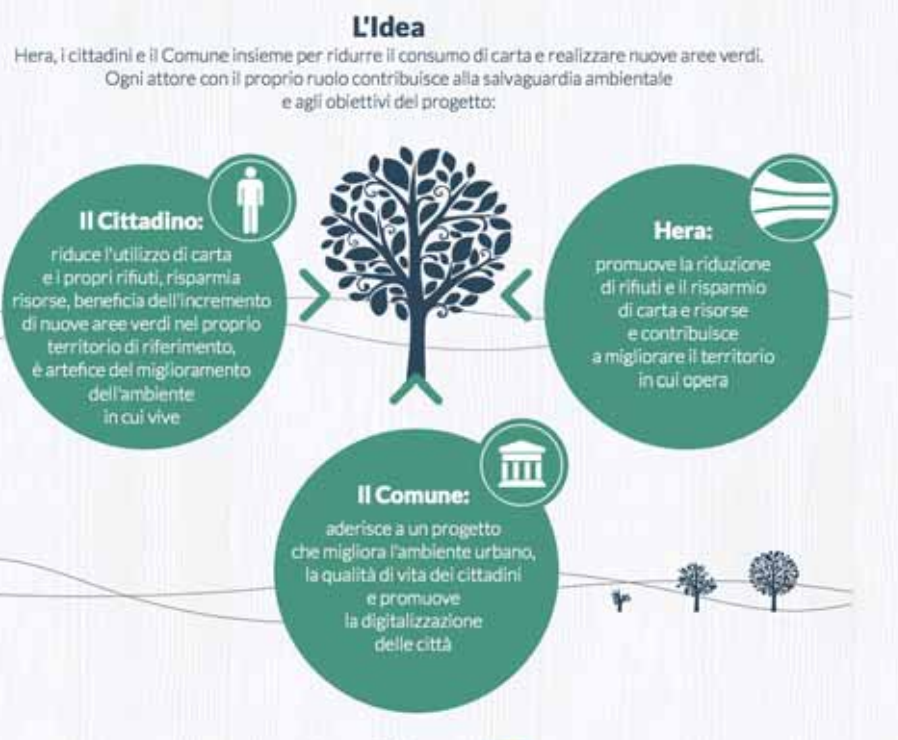

un lato, il processo di de-materializzazione generato dalla bolletta online consente di ridurre i gli impatti ambientali; dall'altro, la messa a dimora di alberi aumenta la qualità ambientale del nostro territorio.

La piantumazione sarà presso la scuola Carducci

“Siamo soddisfatti dei risultati finora ottenuti da Formigine che ha aderito come *city partner* di Hera - spiega l'Assessore all'Ambiente Renza Bigliardi - Questa iniziativa vuole naturalmente premiare tutti coloro che sceglieranno la bolletta online, con la messa a dimora di 50 nuovi alberi nel nostro Comune. È stata scelta per la forestazione urbana l'area della scuola primaria Carducci, attualmente gestita a verde ma che, con l'impianto dei nuovi alberi, migliorerà dal punto di vista paesaggistico e ambientale diventando così più accogliente per i bambini che la frequentano quotidianamente.

Se pensiamo che un albero può assorbire nel suo intero ciclo di vita di 30 anni fino a tre tonnellate di CO₂, i vantaggi della conversione alla bolletta online sono chiari. Le tradizionali bollette cartacee implicano, infatti, l'utilizzo di un significativo quantitativo di carta, associato alle emissioni e ai consumi derivanti dalla loro produzione e trasporto. Senza dimenticare gli impatti della loro successiva gestione come rifiuti”.

In occasione della piantumazione dei nuovi alberi, l'Amministrazione comunale realizzerà un percorso didattico e un evento in collaborazione con la scuola.

50 alberi per la scuola

È possibile grazie all'adesione al progetto di Hera per promuovere la bolletta online



Assessore
RENZA BIGLIARDI
Politiche per la Sostenibilità Ambientale, Immigrazione, Integrazione e Turismo

Il Comune di Formigine si posiziona al primo posto tra i Comuni modenese non capoluogo di Provincia (e al 7° nella classifica dei Comuni con più di 25.000 abitanti) per l'adesione alla bolletta elettronica in sostituzione a quella cartacea.

I formiginesi si distinguono ai vertici della classifica

Il progetto di Hera “Regala un albero alla tua città” abbina due azioni che contribuiscono in modo sostanziale alla salvaguardia dell'ambiente: da

Piccole stelle al castello
Rassegna di danza per bambini dai 5 ai 13 anni

12 maggio 2013, dalle 16.00 alle 18.00

evento per i più piccoli inserito nella manifestazione organizzata dall'Associazione Proform in occasione della Festa della Mamma (previste circa una decina di scuole di danza affiliate al CSI). L'evento di danza è organizzato dal CSI di Modena, dalle Scuole di danza del territorio formiginese affiliate al CSI e dall'Associazione Proform. **La manifestazione sostiene e promuove i progetti di solidarietà di Csi Modena Volontariato e la ricostruzione del centro per disabili La Lucciola di Stiffone - Ravarino, gravemente colpito dal terremoto.**

Sera: Coro di voci bianche "I Menestrelli"
A cura di Flauto Magico

L'associazione "PROFORM" e il Sig. Bandieri Luigi da anni collaborano con la Casa Residenza per anziani non autosufficienti "O.P. Castiglioni", attraverso iniziative di raccolta fondi per l'acquisto di ausili e attrezzature. In particolare dal 2006 ad oggi sono stati donati: due carrelli combinati per biancheria utilizzati nei nuclei, una poltrona relax, due divanetti a due posti e nel 2013 un'apparecchiatura per fisioterapia IONOTENS. Gli ospiti, gli operatori, la direzione e il Consiglio d'Amministrazione ringraziano tutti coloro che hanno partecipato alle numerose iniziative di raccolta fondi promosse da Proform e dalla famiglia Bandieri.

Venite numerosi!



Estate al CEA

Due settimane di laboratori creativi per bambini sulla tutela ambientale



Assessore
RENZA BIGLIARDI
Politiche per la Sostenibilità
Ambientale, Immigrazione,
Integrazione e Turismo

Il Centro Educazione Ambientale "Il Picchio" propone, in collaborazione con le Guardie Ecologiche Volontarie, due settimane di laboratori sui temi ambientali. Dal 10 al 14 giugno e dal 2 al 6 settembre, dalle 8.30 alle 12.30 al CEA, volontari ambientali e le G.E.V. intratterranno i bambini di età compresa tra i 5 e gli 11 anni attraverso la modalità del gioco e dell'esperienza pratico-creativa. È prevista la partecipazione di Pino Ligabue, scrittore ed illustratore di libri per bambini. "L'obiettivo dei laboratori - spiega l'Assessore all'Ambiente Renza Bigliardi - è quello di valorizzare il CEA quale luogo di

scambio e confronto di esperienze e di conoscenze in materia ambientale, promuovere azioni responsabili per un futuro sostenibile, valorizzare le diversità e favorire un clima di partecipazione e amicizia. Le attività spazieranno dall'adozione di un albero del parco a laboratori grafico-pittorici legati alle piante, ai fiori, ai frutti; dalle visite guidate al parco con attività di ricerca e classificazione degli animali e degli insetti ad interventi nell'orto didattico del giardino del CEA".

Insieme alle Guardie Ecologiche Volontarie

È obbligatoria la prenotazione ai laboratori entro giovedì 6 giugno per la prima settimana; entro giovedì 29 agosto per la seconda. Il costo è di 20 euro (per informazioni, tel. 059 416139).

Controlli sui colombi

Metodi ecologici per controllare la loro riproduzione: una sperimentazione alla torre piezometrica di via Gramsci

È al via un nuovo progetto per censire popolazione e densità dei colombi: si tratta di una sperimentazione scientifica per valutare il controllo delle nascite attraverso la sistematica sottrazione delle uova dai nidi. Una pratica ecologica ed incruenta che si pone come obiettivo di diminuire nel tempo il numero degli esemplari adulti.

La vecchia torre piezometrica di via Gramsci, oggi dismessa, è il principale sito cittadino di riproduzione dei colombi. Il prelievo delle uova prima della schiusa e la loro sostituzione con uova artificiali porterà i colombi a continuare a covare, diradando però le deposizioni. I tecnici registreranno il numero di nidi e di uova presenti ad ogni controllo e il censimento della popolazione di colombi sarà ripetuto tra un anno per verificare l'efficacia di questo metodo. "Con questo progetto pilota - dice l'Assessore all'Ambiente Renza Bigliardi - intendiamo dare una risposta concreta alla cittadinanza riguardo un problema che tocca alcune aree del Comune, salvaguardando però i volatili".

GLOBAL SERVICES
SOC. COOP. A.R.L.

Cell.: 335/5225360
335/5279139
Tel. e Fax: 059/558921

Via Spontini, 5
41043 FORMIGINE (Mo)

Manodopera specializzata
Gestione magazzini
Facchinaggio
Traslochi
Trasporti

Impresa ESSE-BI S.p.a.
41043 Formigine (MO)
Telefono 059 570108



Sindaco
FRANCO RICHELDI

Medaglie ai reduci

Sette i formiginesi reduci della seconda guerra mondiale che sono stati premiati in Consiglio comunale

In apertura dei lavori del Consiglio comunale dello scorso 7 marzo si è tenuta, in una sala consiliare gremita, la cerimonia di consegna delle medaglie d'onore ai reduci formiginesi della seconda guerra mondiale, alla presenza delle Autorità cittadine, dei rappresentanti delle Associazioni Partigiane e della Confederazione delle Associazioni Combattentistiche e del gruppo formiginese dell'Associazione Nazionale Alpini.

Non sono mancati momenti di commozione

Una cerimonia semplice ma toccante, dove non sono mancati momenti di profonda commozione: tra il pubblico erano infatti presenti molti familiari, compresi giovani nipoti che hanno potuto toccare con mano la storia vissuta dai loro nonni o bisnonni.

"In un momento così difficile come quello che stiamo attraversando - hanno detto il Presidente del Consiglio comunale Guido Gilli e il Sindaco Franco Richeldi - abbiamo bisogno di speranza, di forza e di coraggio. Quei valori e quei sentimenti che voi reduci avete e che i nostri alpini incarnano".

Dopo la proiezione di un video relativo alla onorificenza conferita dal Presidente della Repubblica Giorgio Napolitano ai formiginesi Val-



ter Bondi e Oreste Misley, quali ex internati militari italiani nei campi di concentramento della Germania nazista, sono state consegnate, sulle note dell'Inno di Mameli, le medaglie d'onore a Valter Bondi, Attilio Cemerini, Doviglio Calendi, Ezio Melioli, Oreste Misley, Gino Pagliani, Marino Roveda e Armido Toni.

Tra il pubblico presenti molti familiari, compresi giovani nipoti

"È stata una cerimonia indimenticabile - hanno detto i vertici del gruppo Alpini - e di questo ringraziamo l'Amministrazione e il Consiglio comunale per aver voluto e reso possibile questo riconoscimento manifestando sentimenti di comprensione e rispetto per le sofferenze inflitte ai nostri giovani in un tragico periodo storico della nostra Patria. A distanza di quasi settant'anni, la comunità formiginese ha confermato, con solennità e con tanto affetto, che non sono stati dimenticati".

Bettelli Recuperi Srl

SEMPRE IN MOVIMENTO... PER UN MONDO PIÙ PULITO

FORMIGINE (MO) - Via Quattro Passi, 72/74
 Tel. 059 558819 - Fax 059 552839 - E-mail: info@bettelli.it - www.bettellirecuperi.it



Assessore **MARIA COSTI**
Bilancio, Tributi, Politiche
Sociali e Familiari

Aiutare per crescere

Si è completato il progetto di Servizio Civile Volontario Nazionale che ha permesso a tre ragazzi formiginesi di essere impiegati per un anno, con un impegno settimanale di 30 ore, nell'ambito dei Servizi sociali del Comune di Formigine, per attività di sostegno alle fasce più deboli della popolazione, nei servizi di trasporto, di assistenza domiciliare e nei servizi socio-educativi.

Un'opportunità per tre giovani volontari

Martina Monari 21 anni di Casinalbo, Laura Labate 25 anni e Diego Finotello 20 anni, entrambi di Formigine capoluogo, hanno stilato un bilancio di questa esperienza. "Siamo entusiasti dell'opportunità che ci ha concesso



Il Comune - hanno commentato - Il servizio civile ci ha dato l'opportunità di vivere la quotidianità di numerose persone dalle quali abbiamo avuto modo di imparare tanto. Di sicuro continueremo a fare volontariato. Si è trattato infatti di un'esperienza senza eguali a livello umano, peccato solo che sia terminata troppo in fretta...". Questo progetto ha testimoniato che il volontariato è scuola di solidarietà perché concorre alla formazione del cittadino responsabile. "L'impegno di questi ragazzi - ha dichiarato l'Assessore Maria Costi - ha confermato che il Servizio Civile Volontario è stato certamente importante per la collettività, ma pure una grande opportunità di crescita personale e anche professionale per chi è stato protagonista di questo percorso".

"Magreta in Festa" tra musica, aggregazione, giochi, sport e buona cucina

Torna dal 7 al 16 giugno "Magreta in Festa", la manifestazione che è ormai diventata un appuntamento tradizionale grazie al ricco programma musicale e a una offerta culinaria che ha sempre lasciato soddisfatti chi vi ha partecipato. Buona cucina e buona musica, ma "Magreta in Festa" è anche sport e cultura con iniziative interessanti. La festa, cresciuta negli anni grazie al contributo di tanti volontari, ha sempre permesso di devolvere in beneficenza una parte importante del ricavato; lo scorso anno, infatti, l'intero incasso fu devoluto al Comune di Concordia, colpito dal terremoto, per la ristrutturazione della scuola materna di Fossa. Per informazioni www.magretainfesta.it.

Festa della Repubblica

Si rinnova il tradizionale appuntamento con la ricorrenza del 2 giugno al parco della Repubblica di Casinalbo

Domenica 2 giugno si svolgerà la Festa della Repubblica al parco della Repubblica di via Monzani a Casinalbo. La manifestazione è organizzata dalla Pgs Fides, dall'Audax Ciclismo e dal Comitato Genitori della scuola primaria "Don Milani" di Casinalbo, in collaborazione con l'Amministrazione comunale.

Il programma, oltre ad un momento istituzionale con il discorso del Sindaco Franco Richeldi, prevede al mattino una bicicletata dedicata alle famiglie mentre nel pomeriggio sarà organizzata una gimkana per i più piccoli, giochi e animazioni. Sarà in funzione anche un punto ristoro.

Il Parco della Repubblica è stato inaugurato nel 2006 in occasione del 60° anniversario della Repubblica, all'interno del comparto residenziale di via Bergamo e si sviluppa su un'area verde interamente recintata di circa 35.000 mq. dotata di panchine ed attrezzata di giochi per i bambini. All'interno del parco, trova spazio anche un campo da calcio completo di tribuna e spogliatoi, oltre al nido d'infanzia "Momo".

PAGLIANI
GIGLIO & C. srl

IVECO
PAGLIANI
SERVIZI ECOLOGICI

50°

SERVIZI ECOLOGICI
SPURGHİ CIVILI E INDUSTRIALI
DISINFESTAZIONI - VIDEOISPEZIONI
TRASPORTO RIFIUTI LIQUIDI E SOLIDI

Via Battezzate, 163 - 41043 CORLO di Formigine (MO)
Tel. 059.55.43.07 - Fax 059.47.91.283 - Cell. 335.68.95.167
www.spurghipaglianigiglio.it - e-mail: spurghi@paglianigiglio.it

Elenco dei permessi di costruire

Rilasciati nel periodo 27/02/2013 - 22/04/2013

Pr. Edil. Data rilascio	Richiedente Descrizione dei Lavori	Tipo pratica Ubicazione
C2012/19867 04.03.2013	Immobiliare San Lorenzo s.r.l. nuova costruzione di un fabbricato residenziale per n. 05 alloggi con servizi ed autorimesse annessi, all'interno del piano particolareggiato denominato "Via Ferrari" comparto C2.1 - lotto 05	Permesso di costruire via Domenico Tosi
C2012/19873 05.03.2013	Vecchi Andrea accertamento di conformità ai sensi dell'art. 17 della L.R. n. 23/2004 per opere riconducibili nella mancata presentazione di variante essenziale al titolo abilitativo originario, consistenti nella diversa realizzazione di porzione di fabbricato residenziale, con modifiche interne ed esterne identificato catastalmente al foglio 32 mappale 27	PDC in sanatoria via Giuseppe Garibaldi, 23
C2012/19894 06.03.2013	Privata Leasing s.p.a. installazione di manufatti leggeri	Permesso di costruire via della Fornace, 16
C2012/19860 15.03.2013	Mendozzi Giuseppe nuova costruzione di tettoia su confine adossata al fabbricato industriale	Permesso di costruire via della Fornace, 8
C2012/19858 03.04.2013	Manzini Vilmo nuova costruzione di un fabbricato residenziale unifamiliare con servizi ed autorimesse annessi	Permesso di costruire via Due Giugno 1946, 6
C2013/19902 15.04.2013	Manno Ilario esecuzione di struttura metallica avente funzione di copertura a fabbricato residenziale esistente	Permesso di costruire via Don Giovanni Minzoni, 28

**Autofficina
SPEED CAR MOTORS...**

RENAULT **DACIA**

Autofficina Autorizzata Renault e Dacia

SPEED CAR MOTORS s.r.l. speedcarmorgan@libero.it
Via A. Moro, 8 Tel. e fax 059 55.85.01
41043 FORMIGINE (Mo) C.F. e P.IVA 03494210366

AUTOLAVAGGIO
Quattro Passi
lavaggio a mano

di Podetti Armando

**Lavaggio a mano anche su prenotazione
Lavaggio interni**

Via Quattro Passi 41 - 41043 Formigine (MO)
Tel. 059 5750266 - Fax 0595772813



**PARTITO
DEMOCRATICO**

**LE "GRANDI OPERE"
PER I FORMIGINESI**

Sabato 13 aprile è stato inaugurato il nuovo centro pasti di Formigine attivo dai primi giorni di gennaio e situato in via Guido Rossa nella zona di Via Quattro Passi.

Questa nuova struttura può produrre, confezionare e trasportare 241.000 pasti pronti all'anno che serviranno gli asili nido, le scuole materne e primarie del nostro territorio. Aspetto importante è che saranno utilizzate esclusivamente materie prime provenienti da coltivazione biologiche, dop, igp e a km zero.

In anni in cui le risorse finanziarie a disposizione degli enti locali sono state regolarmente ridotte e fortemente tagliate, siamo riusciti a realizzare questa importante opera mediante il project finance, che vuol dire utilizzare il privato che si fa carico dell'investimento (in questo caso pari a circa 2 milioni di euro), in cambio della gestione per i primi 15 anni. Alla fine di questo periodo, l'Amministrazione comunale entrerà in possesso della struttura.

Tale metodo peraltro, ci ha permesso alcuni anni fa di dotare il nostro Comune della nuova piscina coperta che giornalmente permette a tanti nostri concittadini, e non solo, di svolgere una salutare attività fisica per tutto l'anno e non solo nel periodo estivo.

Altro aspetto importante, in una drammatica situazione di crisi economica come quella che viviamo oggi, è che grazie al centro pasti appena inaugurato, si creeranno nuove prospettive occupazionali. Questa opera, è solo l'ultima di una serie di ope-

re pubbliche realizzate da questa Amministrazione.

Nell'arco di 12 mesi sono state inaugurate le nuove scuole primarie di Magreta e di Formigine, oltre all'intervento di recupero a cui è stato sottoposto il centro diurno socio-riabilitativo per portatori di handicap di Villa Sabbatini.

Formigine è l'unico Comune della Regione che ha aperto 2 nuove scuole in un anno.

Due scuole dotate entrambe di auditorium, di uno spazio chiuso a disposizione per le diverse iniziative che si potranno organizzare. Due scuole realizzate secondo i più moderni criteri sul risparmio energetico e soprattutto antisismiche. Quando le famiglie portano i ragazzi a scuola, devono essere certi che i figli siano in una struttura sicura, oggi per queste due opere c'è questa certezza.

L'entrata in funzione della scuola primaria del capoluogo a settembre 2012 è stata tempestiva e quanto meno opportuna; le vecchie scuole Carducci in seguito ai sopralluoghi effettuati nei giorni successivi al terremoto di fine maggio, sono state giudicate non più agibili.

Con la costruzione della nuova scuola di Magreta, della nuova scuola di Formigine, del recupero di villa Sabbatini e della costru-

zione del nuovo centro pasti, la maggioranza che governa Formigine, sta rispettando il patto con gli elettori, portando a compimento le opere che facevano parte del programma elettorale votato dai formiginesi.

Il gruppo consiliare del Partito Democratico, formula al Presidente della Repubblica Giorgio Napolitano, riconfermato nel suo incarico, i migliori auguri di buon lavoro e lo ringrazia per l'altissimo senso di responsabilità, Lui sì, per avere accettato la rielezione mettendosi ancora una volta al servizio del paese.

Gruppo consiliare
Partito Democratico



**IL POPOLO
DELLA LIBERTÀ**

PROGRAMMI E PROMESSE DA CAMPAGNA ELETTORALE: NON LASCIATEVI INGANNARE!

Qualcuno ci ha detto qualche giorno fa: "nei prossimi incontri di frazione ci faranno vedere un progetto e qualche giorno prima delle Comunali

San Bartolomeo soc. agricola coop.

Via S. Antonio, 24 - 41043 Formigine (MO) - Tel. 059.57.07.56



La passione e la ricerca dei prodotti migliori hanno fatto del nostro spaccio un punto di riferimento per chi cerca genuinità e sapori tradizionali.



Regalati e regala il gusto di riscoprire i sapori veri e genuini di una volta.

Nel nostro spaccio potrai trovare: parmigiano reggiano, caciotta, ricotta fresca tutti i giorni, tostone, yogurt artigianale e tanto altro.

Inoltre salumi, vino, birra artigianale, aceto balsamico, olio extravergine d'oliva e...

È la qualità che fa la differenza

Orari di apertura: dal lunedì al sabato 8/13 - 16/19,30 - Domenica chiuso

2014 vedremo scaricare qualche attrezzatura da cantiere, anche uno scavatore! Le solite mosse da campagna elettorale: poi, non faranno niente”.

Qualcuno in questi giorni, il neo Assessore all'urbanistica Gelmucci, avviando la sua campagna elettorale e calandosi immediatamente nelle vesti amministrative, ha fatto tante dichiarazioni: “per risolvere il problema della viabilità nel centro di Formigine e di Casinalbo, si cancelleranno i passaggi a livello e si interverrà anche impedendo il transito dei veicoli”.

Ma ne hanno parlato tutti di sistemare il centro di Casinalbo e di sistemare la linea ferroviaria che spacca in due il centro della frazione e quello di Formigine. Tutti hanno voluto metterci la propria bandiera, ma ai cittadini oggi cosa resta? Solo promesse!

Peggio ancora deve poi far pensare la dislocazione dei tre sottopassaggi già pianificati da tempo e per noi inutili: quello su via Fossa non sarà certamente funzionale per sollevare il centro di Formigine dal problema attraversamento, e non è da ingenui pensare che anche quello su via Liandi lo sia per Casinalbo. Al contrario, se quello ipotizzato in Stradello Romano sembra possa portare parziali benefici, lo saranno solo in futuro perché legato ad un piano particolareggiato piuttosto lontano nel tempo. Cosa dire poi della inutile tangenziale sud che sembra non interessi a nessuno, tantomeno la zona industriale, ma che resta tra gli impegni della nostra Amministrazione.

Il neo Assessore dovrebbe invece dirci dove trova i soldi per gli interventi promessi, visto che qualche giorno fa abbiamo consolidato un debito che si attesta a 57 milioni di euro e dovrebbe anche spiegarci perché non è intervenuto prima, sebbene seduto tra i banchi della maggioranza.

Senza parlare poi del “risolutore” concorso di idee per l'area ex Maletti di Casinalbo quasi fosse la manna di una frazione, dimen-

ticando la dislocazione dell'area, il momento economico, la grande crisi del mattone e la proprietà. Se qualcuno butta l'occhio a Magreta vede i danni lasciati da questa ultima “idea amministrativa” utile solo per ribaltare su altri le proprie mancanze.

Attenzione quindi alle promesse che, in questi giorni, l'Assessore all'urbanistica sta promuovendo e promettendo, da prestigiatore, quasi fosse già in campagna elettorale per lo scranno più alto nel 2014!

Le riflessioni iniziali di quel resistente che ormai ha vissuto troppe legislature di promesse, sono un “suggerimento” per chi, giovane o distratto, potrebbe farsi convincere da chi sta già facendo campagna elettorale per diventare Sindaco nel 2014, fregandosene della collega Assessore Costi già in corsa da tempo in competizione con la collega Vicesindaco Vastola.

Tra i due litiganti il terzo pigliatutto? Non potrebbe essere diversamente visto che la delega era stata trattenuta dal Sindaco gelosamente da sempre, per “utilizzarla in casa” al momento opportuno.

Le dispute romane non risparmiano nessuno e la quiete di un ridente paese di campagna potrebbe trasformarsi, finalmente, in un'interessante valutazione di persone competenti e autoctone che, senza inganni strumentali ma soltanto per passione, cerca di pensare al futuro di un territorio.

Ci auguriamo che l'opinione pubblica sia sempre più attenta, distinguendo, chi le racconta da chi le fa, chi strumentalizza da chi si è reso responsabile e si responsabilizzerà personalmente per essere determinante domani in una auspicata alternanza al governo locale.

Ai nostri simpatizzanti e sostenitori ricordiamo che per qualsiasi necessità, potete contattare i referenti locali Valerio Giacobazzi al 335 5325738 oppure Edmondo Cuoghi al 335 325140.

I Consiglieri Comunali de
“Il Popolo della Libertà”



**COMUNISTI
ITALIANI**

COSTITUZIONE, UN COLPO AL CUORE

La rielezione di Giorgio Napolitano a Presidente della Repubblica, al quale formuliamo i nostri migliori auguri, segna la resa del Parlamento alla mutazione in senso presidenzialista della Costituzione Italiana.

Con questo precedente inaudito, che spalanca le porte ad un nuovo governo delle larghe intese, così come chiesto dal Capo dello Stato, il PD si assume la responsabilità di rimettere in campo, da vincenti, le destre politiche ed economiche, che confermeranno il massacro dello stato sociale, l'aggressione ai diritti dei lavoratori e le stesse politiche di sola austerità, già praticate dal governo Monti.

Il risultato elettorale dello scorso febbraio e la proposta di candidatura al Quirinale di Stefano Rodotà, rappresentavano una richiesta di cambiamento da parte degli italiani, che oggi viene definitivamente respinta.

Il partito dei comunisti Italiani si prepara ad una dura e ferma opposizione nelle piazze e nel Paese e chiama al confronto tutte le forze della sinistra, per la costruzione di un fronte unitario e democratico a difesa della Costituzione e contro le politiche neoliberiste, anticipate dalle proposte dei 10 saggi designati da Napolitano che segneranno il corso del nuovo “Governo del Presidente” targato PD-PDL.

IL NUOVO PSC-RUE

Grazie anche al voto favorevole dei Comunisti Italiani è stato approvato in Consiglio Comunale, il Piano che prevede più di 1.030 alloggi nei prossimi 15 anni. Abbiamo dato alla città di Formigine un nuovo strumento urbanistico che risponderà alle esigenze della città del futuro come luogo di qualità ambientale. In questo senso, abbiamo posto il



vincolo di non andare verso una espansione edilizia che porti la città non superare i 36.000 abitanti nei prossimi anni.

UNA CRESCITA ZERO, che non azzeri lo sviluppo. Zero infatti, è il consumo di terreno agricolo. E zero è la differenza tra ciò che si potrebbe costruire oggi, con le previsioni attuali, e ciò che si potrà realizzare nei prossimi 15 anni.

RIQUALIFICAZIONI. Buona parte degli alloggi da realizzare sarà frutto di interventi di trasformazione e riqualificazione dell'esistente con una riduzione delle dimensioni medie e un miglioramento in termini di sicurezza, consumo di energia e dotazioni.

EDILIZIA SOCIALE. Per dare una serie di risposte al fenomeno del disagio abitativo, abbiamo destinato una quota del 35% complessivo all'edilizia sociale. Su questo tema attuale per molte famiglie, giovani coppie e anziani, bisognerà operare a un piano abitativo sociale, creando le condizioni per realizzare un'offerta significativa di affitto sociale. Ora si può ripartire per ridare slancio all'economia locale e nello stesso tempo una risposta a chi una casa non ce l'ha e non se la può permettere.

Gruppo consiliare
Comunisti Italiani



**LEGA NORD
PADANIA**

L'INCAPACITÀ DI ROMA DI ESPRIMERE UN ESECUTIVO RENDE SEMPRE PIÙ NECESSARIO L'AUTOGOVERNO DELLA MACROREGIONE DEL NORD

Sono passati quasi due mesi dalle elezioni politiche e ancora l'Italia non ha un governo. Eppure il paese ha urgente bisogno di un esecutivo capace di prendere quelle

decisioni necessarie per uscire dalle sabbie mobili di una crisi economica e sociale sempre più devastante.

Ma i leader di partito sembrano vivere su un altro pianeta e continuano imperterriti a recitare nel loro surreale teatrino mentre intorno il mondo crolla.

Le loro incomprensibili logiche hanno poi effetti deleteri sull'economia reale che sta pagando, al ritmo di decine di aziende che ogni giorno chiudono i battenti, il salatissimo conto per la staticità e dell'egoismo di chi si è candidato a governare la nazione.

Se non ci fosse da disperarsi, si potrebbe anche fare dell'umorismo. Bersani pretende di stabilire regole e condizioni che però, come è nelle tradizioni della sinistra, valgono solo per gli altri e non per lui. Secondo queste regole Grillo dovrebbe, per senso di responsabilità, rinnegare quanto detto in campagna elettorale e accettare di partecipare a una coalizione a guida PD. Grillo, che non è stupido, ha chiuso le porte a una proposta che ha tutte le carte in regola per essere definita "indecente". Quel senso di responsabilità che dovrebbe animare i grillini però Bersani non lo chiede a se stesso. Per cui senza imbarazzo, comportandosi "grillinamente", ha rifiutato una uguale proposta di coalizione che gli è pervenuta dal PdL.

Eppure nei momenti di grave crisi, quando i risultati delle urne non sanciscono un chiaro vincitore, la cosiddetta "Grande Coalizione" è la soluzione comunemente adottata in tutti i paesi più seri. La Germania è il miglior esempio. La capacità dei tedeschi di unire le forze per superare i momenti difficili è proverbiale, e i risultati sono sempre invidiabili.

Ma in Italia questo non è possibile. E la ragione è molto semplice: la politica continua a non essere capace di anteporre il bene pubblico agli interessi di parte. Bersani non riesce a

riprendersi dal trauma di aver perso elezioni già vinte, e continua disperatamente a tentare di creare un governo nel quale non debba spartire il potere con nessuno.

E mentre i politici pensano, parlano e discutono, il paese affonda. Le imprese muoiono e i lavoratori si suicidano. E a pagare di più, come al solito, sono le regioni del Nord, il cui tessuto produttivo è spremuto oltre il limite del sopportabile per cercare di ripianare i sempre più sballati conti dello Stato. La Lega Nord purtroppo non può, vista la consistenza ridotta della sua pattuglia parlamentare, influire più di tanto sulla creazione del prossimo governo.

Quello che però, vista la nullità della politica romana, può fare (e lo sta facendo) è attrezzare le regioni del Nord per uscire con i minor danni possibili da un possibile prossimo crollo del sistema Italia. Stiamo sensibilizzando i cittadini sulla necessità della Macroregione del Nord, l'unica via possibile per preservare il tessuto sociale e produttivo delle nostre terre. L'Italia del centralismo e degli sprechi è all'origine della crisi attuale. L'unica medicina consiste nell'autogoverno sobrio ed efficiente delle aree omogenee nelle quali si può dividere la penisola.

Gruppo consiliare
Lega Nord



**LISTA CIVICA
PER CAMBIARE**

PSC E BILANCIO 2012, TROPPE COSE SQUILIBRATE

Finalmente si è giunti all'approvazione del Piano Strutturale Comunale e Regolamento Urbanistico Edilizio. Di tali strumenti regolatori si parla ormai dal lonta-

no 2006. La prima giunta Richeldi si spaccò sul tema; la seconda ce l'ha fatta anche se con il dissenso e l'uscita dal PD di due consiglieri e molte polemiche.

La Lista Civica Per Cambiare, come noto, ha votato contro un PSC-RUE che è troppo distante da quanto avremmo voluto per Formigine. Un piano sbagliato nel dimensionamento e nella tipologia di espansione, troppo timido sulle agevolazioni ai vecchi edifici, con norme che aumentano fortemente gli oneri burocratici, progettuali, costruttivi. Scelte errate o mancanti sulla viabilità per Formigine, Casinalbo, Magreta, norme penalizzanti per gli edifici rurali, eccessiva espansione a scapito delle frazioni di Colombaro e Magreta. La Lista Civica Per Cambiare non ha mai fatto ostruzionismo, anzi è stata oltremodo attiva per apportare significative migliorie alle impostazioni iniziali dell'Amministrazione. Il Piano adottato nell'autunno del 2010, ha evidenziato molti problemi e assurde limitazioni che hanno bloccato il paese, per fortuna mitigate dalla "norma transitoria" proposta e voluta fortemente dalla nostra Lista.

Il Piano approvato finalmente nel marzo 2013, **accogliendo parte delle nostre osservazioni**, ha eliminato le vessazioni sulle case esistenti, a cui sono riassegnati i diritti edificatori pre-esistenti, ha ridato opportunità **all'iniziativa diretta**

dei proprietari, evitando in molti casi l'obbligatorietà di inserirsi nei piani operativi comunali. Situazioni fortemente sperequate che la nostra tenacia ed insistenza hanno permesso di modificare.

Anche sul **BILANCIO CONSUNTIVO 2012** non si poteva votare a favore. Non è buono un bilancio che ha portato il **DEBITO** comunale alla cifra enorme di **56,5 milioni** di euro, con un aumento sul 2011 di 4,4 milioni. Un debito che non ci consente più alcun investimento e che ingessa il paese per molti anni a venire. Anche peggio è andata per la spesa corrente, quella cioè che serve per la gestione annuale della macchina comunale. Nel 2012 tale spesa è aumentata da 20,9 a 22,6 milioni di euro, con un **aumento di 1,7 milioni**. Mentre tutti risparmiano! Mentre moltissimi ormai fanno i conti con cali significativi del reddito disponibile! Il Comune ha continuato a spendere. Come? **AUMENTANDO LE TASSE** comunali (IMU e addizionale IRPEF in testa). Insomma la nostra Amministrazione pare che non abbia ancora capito che siamo in crisi nera e che siamo costretti a fare grandi sacrifici e a **RIDURRE LE SPESE**. La situazione imporrebbe anche al Comune, un'azione decisa per rivedere la gestione in modo da aumentare efficacia ed efficienza.

Sul consuntivo non si fa propaganda, l'evidenza è data dai numeri

che, nella loro schiettezza, sono **INCONTESTABILI**.

Lista Civica Per Cambiare
Alfeo Levoni, Paolo Bigliardi



ITALIA DEI VALORI

"CI SIETE ANCORA...?"

Mentre scrivo è arrivata la notizia che è stato rieletto Presidente della Repubblica Italiana Giorgio Napolitano che, vista la situazione di pericoloso stallo verificatasi, si è reso disponibile con senso del dovere, ad nuovo mandato. Plauso al Presidente e un augurio di buon lavoro, ma questo è il rinnovamento? Questa è l'ennesima prova dell'incapacità e soprattutto dell'inadeguatezza della nostra classe politica. È possibile che tra tutti i nostri numerosi parlamentari, tra tutte le figure di alto profilo morale e istituzionale di cui il nostro paese dispone, non sia stato possibile individuare una che potesse trovare una convergenza di consensi? La nostra classe politica ha dimostrato ancora una volta, che dopo avere portato l'Italia sull'orlo del disastro, più che del futuro della nostra nazione è ancora solamente preoccupata del proprio futuro, di come mantenere o consolidare rapporti di forza all'interno delle

HEIDI
comunicazione

HEIDI comunicazione srl
via De' Gavassetti 241
41126 Modena

T 059 9782109
F 059 8672245
heidicomunicazione.com
facebook.com/heidicomunicazione

KEEP
CALM

✂

CALL
HEIDI

Impatto visivo immediato, diretto, originale.
L'estro e la competenza di HEIDI si fondono con l'obiettivo del cliente.
Il messaggio pubblicitario, l'immagine istituzionale, la promozione,
trovano il tono e i mezzi ottimali per raggiungere lo scopo.



formazioni politiche di appartenenza. Se necessario, questa è la dimostrazione ulteriore che sono degli incapaci, che se ne devono andare, che dopo esserne la causa non sono (se mai lo sono stati) in grado di gestire la disastrosa situazione in cui ci troviamo, hanno ulteriormente dimostrato che se ne fregano di milioni di Italiani che versano in difficoltà!

IDV è sempre stato un partito scomodo perché è sempre stato dalla parte dei più deboli, è stato il partito che ha fatto opposizione al governo Monti e che pretendeva risposte chiare sulla presunta trattativa stato-mafia di cui lo stesso Napolitano era sospettato (quanto meno di volere insabbiare la verità). Giusto in quel periodo su Rai 3 (notoriamente rete di sinistra) la Gabanelli, con una ben orchestrata trappola di "Report" a Di Pietro, ha ridotto il consenso elettorale del partito ai minimi storici. Nonostante chiarimenti e pubblicazioni di documenti che smentivano e smontavano la maggior parte delle accuse, lo scopo è stato ottenuto (anche Di Pietro comunque non è un santo e soprattutto non è riuscito a mantenere fuori dal partito alcuni disonesti e opportunisti come Scilipoti, Razzi, ecc.).

Da qui la profonda crisi del partito: spaccature, dimissioni, defezioni. In quel momento molti anche del PD, con una certa ironia e malizia mi chiedevano spesso "...allora voi cosa fate, ci siete ancora...?".

Ora sono io che chiedo a loro "CI

SIETE ANCORA...?". A voi attribuisco la gravissima responsabilità, dopo avere in un qualche modo "sbranato" tutti i partiti di sinistra, dopo avere guadagnato un largo consenso con le primarie, aver minacciato di "smacchiare i giaguari" (su internet circola una battuta su quanti in Italia avessero dei giaguari da fare smacchiare), di non essere stati in grado di gestire la situazione e in pochi mesi avete perso tutto il vantaggio su Berlusconi, avete perso l'occasione di diventare il partito del rinnovamento della classe politica e del modo di fare politica. Con l'arrogante convinzione di credervi al di sopra di ogni giudizio politico, che basti la parola "PD" per potere continuare a sostenere corporativismi, lobby (vedi Hera), state affondando e, cosa ancora più grave, con voi trascinate ciò che resta della sinistra Italiana.

ITALIA DEI VALORI si sta ricompattando attorno alle idee ispiratrici del nostro partito per riconfermarsi un baluardo a difesa della giustizia, legalità e diritti costituzionali. Quando uscirà questo numero di Inform saranno passate da poco le celebrazioni del 25 aprile, festa della liberazione, a tutti un invito a rileggere la nostra splendida COSTITUZIONE ITALIANA e a non dimenticare i tanti che, per la libertà, hanno sacrificato la loro vita. Oggi a noi è richiesto di difenderla per consegnarla alle nuove generazioni e di partecipare attivamente alla ricostruzione sociale e

soprattutto morale dell'ITALIA .

Consigliere Italia dei Valori
Claudio Botti



**FORMIGINE
VIVA**

IDEE PER IL BILANCIO

Da poco abbiamo approvato in Consiglio Comunale il consuntivo del bilancio 2012, nel quale le azioni di risparmio, gli inevitabili maggiori contributi dei cittadini e la limatura sugli sprechi hanno consentito di ottenere il risultato auspicato di rispetto del piano di stabilità. Il nostro Comune rimane dunque nel novero dei comuni virtuosi. Il problema dell'importante indebitamento, non superiore comunque alla media dei Comuni, generato dalla costruzione di fondamentali opere pubbliche, in primis l'edilizia scolastica, continua a preoccupare e ci impegna in una programmazione finalizzata alla sua progressiva riduzione. Questa Amministrazione è riuscita a realizzare una sostanziale tenuta dei servizi anche a fronte di un impegno nel supporto economico a famiglie in difficoltà sempre più gravoso a causa della perdurante crisi economica. Mantenere una rete di servizi funzionante ed accessibile a tutti i cittadini riteniamo che rappresenti un'azione

OFFERTA LANCIO

**in Abbonamento
a soli 29 Euro al mese**



PROSSIMA APERTURA

a Spezzano di Fiorano
presso Galleria Conad
Corte Corsini

**WIND
FORMIGINE**

Via Giardini Nord 74/76/78
Formigine (Mo) Tel. 059 8751233

fondamentale per realizzare quella inclusione sociale che genera coesione e dunque maggiore qualità di vita per l'intera collettività. Non possiamo però nascondere, a tale proposito, le nostre preoccupazioni in previsione dei prossimi vincoli di bilancio. Già il 2013 con un'ulteriore riduzione delle entrate ci pone di fronte a difficoltà crescenti nella tenuta dei conti pubblici. La diminuzione delle risorse a disposizione dei Comuni assumerà nei prossimi anni (e forse dobbiamo iniziare a pensarlo come dato strutturale e non congiunturale) proporzioni tali da rendere le azioni di limatura degli sprechi e razionalizzazione degli uffici assolutamente insufficienti. Noi crediamo che la coesione sociale rappresenti, soprattutto in tempi di crisi, un obiettivo strategicamente fondamentale per la qualità di vita della nostra collettività. Credo che le derive liberiste fatte di privatizzazione dei servizi e di stratificazione degli stessi basata su standard di reddito, avrebbe rilevanti e lesive ricadute sulla coesione sociale. L'asilo nido dei ricchi di fianco alla sala parrocchiale in cui le famiglie povere lasciano con un minimo contributo i propri figli o la struttura per anziani di eccellenza di fianco all'ospizio caritatevole per anziani. Si tratta di scenari che potrebbero riproporsi. D'altra parte non possiamo pensare di mantenere inalterato tutto quello che oggi abbiamo. Possiamo tentare di intravedere nella attuale situazione di crisi oltre alle evidenti

sofferenze anche qualche opportunità. Il mondo associativo da cui nasce la nostra Lista Civica, è pieno di persone che ogni giorno si ingegnano nel portare avanti le proprie attività anche a fronte di carenze e di risorse calanti. Credo sia il momento di mettere a sistema queste intelligenze creative. Vi propongo, come cittadini del Comune di Formigine e soprattutto come volontari appartenenti a qualsiasi associazione, di riflettere insieme a noi sul possibile contributo che ciascuno può dare. Di riflettere sulle possibili micro o macro soluzioni che permettano di mantenere servizi con minori oneri economici. Si tratta di individuare dove le nostre ordinarie attività possano risultare risorsa per i soggetti più in difficoltà. La disoccupazione prolungata, soprattutto giovanile, sta modificando il nostro panorama sociale. Un primo banco di prova per le associazioni potrebbe essere sulla trasformazione in valore della risorsa tempo libero che al momento è percepita solo come iattura. Si tratta di recuperare un po' quell'antica saggezza contadina che risuona nel "quando avevamo meno soldi eravamo più uniti e ci si voleva più bene". Vi proponiamo di inviarci idee, pareri, riflessioni o veri e propri progetti utilizzando il seguente indirizzo di posta elettronica forumformigineviva@gmail.com

Gruppo consiliare
Formigine Viva



inForm

Aut. Tribunale di Modena
n. 668 del 25/5/1998

Proprietà
Comune di Formigine (Mo)

Anno XXII - n. 2/2013
APRILE/MAGGIO
Copie 15.000

Direttore responsabile
Stefano Gozzi

Redazione e photo editor
Chiara Vecchio Nepita

Fotografie
Ottani_Iannace
Archivio comunale
p. 8 www.colby.edu

Progetto grafico e impaginazione
HEIDI comunicazione srl
via De' Gavassetti 241
41126 Modena
T 059 9782109
F 059 9782791
mail@heidicomunicazione.com
www.heidicomunicazione.com

Raccolta pubblicitaria
La Litografica Srl
41012 Carpi (Mo)
Tel. 059 635311
info@lalitografica.it
www.lalitografica.it

Stampa
La Litografica Srl
Via Tolomeo, 20
41012 Carpi (Mo)
Tel. 059 635311
Fax 059 6693400
info@lalitografica.it
www.lalitografica.it



Chiuso in tipografia il
3 maggio 2013

Formigine Social Club

sfurta le opportunità di comunicazione offerte dal tuo Comune sul web

www.comune.formigine.mo.it

Clicca "Mi piace" su Facebook

Segui su Twitter "@Comune Formigine"

Iscriviti al canale YouTube "FormiginYou"

Scarica l'applicazione "oneapp4u" sul tuo cellulare

Iscriviti alla newsletter "FormigineNEWS"

www.citroen.it

CITROËN preferisce TOTAL



ESCAPE THE ORDINARY



NUOVA CITROËN DS3 CABRIO

Per fuggire dall'ordinario bisogna essere aperti. Nasce Citroën DS3 Cabrio, l'unica della sua categoria con 5 posti, bagagliaio da 245 litri e tetto apribile fino a 120 Km/h. Lasciatevi conquistare dai fari posteriori 3D a LED, dagli interni in pelle Blu, dal suo design e dalle meraviglie della sua tecnologia. A bordo di Citroën DS3 Cabrio ci sono numerose scoperte da fare, prima di arrivare a quella più importante: voi stessi.



Consumo su percorso misto: Citroën DS3 Cabrio 1.6 THP 155, DS3 Cabrio 1.6 VTi 120 5,9 l/100 Km. Emissioni di CO2: Citroën DS3 Cabrio 1.6 THP 155 137 g/Km. La foto è inserita a titolo informativo.

VI ASPETTIAMO NEI NOSTRI SHOW ROOM.

CRÉATIVE TECHNOLOGIE



EMIL-CAR s.r.l. - FIORANO - Via Radici in Piano, 7 - www.emilcar.citroen.it - emilcar@citroen.it - Tel. 0536.802221



HAKUNA MATATA

Abbigliamento e accessori bimbi

Via Trento Trieste, 110 (di fianco alla Pasticceria Perre)
41043 FORMIGINE (Modena) Tel. 059 5750604

Aperto dal Lunedì al Sabato 9,30/19,30

ORARIO CONTINUATO

Domenica mattina 9,30/12,30

Chiuso Giovedì pomeriggio

Specializzato in

Articoli di PRIMA INFANZIA

con le marche:

CHICCO - FOPPAPEDRETTI

BREVI - JOYELLO

Abbigliamento BIMBI

0-12 ANNI

SARABANDA E MIRTILLO

Abbigliamento PREMAMAN

Accessori di Biberoneria

CHICCO - NUBY - BABY GELLA

MAM - AVENT

GIOCATTOLI

PROMOZIONE PRIMAVERA

**FAVOLOSA
OFFERTA**

Tutto a 345,00 €

- Fasciatoio •Lettino
- Materasso •Paracolpi con piumone
- Maialino porta pannolini

